Mientras Romano reza en la cárcel, ayer allanaban su casa,

CONFIRMADO: A PARTIR DE SU DESAPARICION ORIEL NO ABANDONO EL ENTORNO FAMILIAR DE LOS PIPPO

CASO BRIANT: HALLAN VALIOSOS ENSERES Y ROPA ENSANGRENTADA

HORROR Y CONMOCION EN PLENO CENTRO

MATA A SU AMANTE Y SE SUICIDA

Terrible drama en pleno centro: Angel Garzo, 44 años, mató de un tiro a María Latiano de Orzini, 32 años, y luego se disparó con la misma arma en la sien. La mujer —derecha— yace al costado del vehículo donde se produjo la discusión por motivos pasionales; su matador, aún con vida, a la izquierda.

crónica

FIRME JUNTO AL PUEBLO

DIARIO DE MAYOR CIRCULACION 1ª EDICION DE LA MAÑANA EN EL País

Año XXI - Bs. As., Miércoles 19 de Setiembre de 1984 - Nº 6961 - $a 25.

RECARGO VIA AEREA $a 2.-

CAEN ASESINOS DE 2 POLICIAS

Inhuman los restos de los policías caídos en Munro, simultáneamente cayeron asesinos.

IGUALO ARGENTINA

BURRUCHAGA Y EL "CHARRO" AGUIRRE, LOS GOLEADORES

Violento remate de Burruchaga que vencerá al arquero Heredia y será la apertura del marcador para Argentina que anoche en México puso fin a su gira.

DUDAN DE UN SECUESTRO

LONDRES, 18 (AFP).— Los amigos londinenses de Oleg Bitov, periodista soviético que afirmó hoy en Moscú haber sido secuestrado por los servicios secretos británicos, dudan que Bitov haya regresado a la Unión Soviética por "su propia voluntad".

Su representante literario británico, Hilary Rubenstein, declaró que "no se podía excluir la posibilidad de que Bitov haya sido en realidad secuestrado y trasladado por la fuerza a la Unión Soviética".

Oleg Bitov desapareció de su domicilio de Londres en agosto último, sin prevenir a nadie de una eventual intención de abandonar Gran Bretaña y dejando 40.000 libras (50.000 dólares) en su cuenta bancaria, según fuentes informadas de Londres.

Según Rubenstein, Bitov había estado deprimido por el hecho de no poder ver a su mujer y su hija de 16 años, quienes se quedaron en la URSS, pero "recientemente no estaba afectado especialmente por eso".

La CIA y los Antisandinistas

NUEVA YORK, 18 (ANSA).— Documentos reservados del Pentágono revelaron que la CIA (Agencia Central de Inteligencia) entregó tres aviones militares norteamericanos a los rebeldes antisandinistas que operan en Nicaragua, según dijo en Washington un portavoz del senador demócrata Jim Sasser.

Sasser, uno de los más autorizados y ácidos críticos de la política Centro-americana de la administración Reagan, expresó la duda de que la transferencia de los tres aviones representan un hecho de abierta violación al rígido "techo" adoptado este año por el congreso para las ayudas de la CIA y del Pentágono a los rebeldes, más conocidos como "contras".

● **BUENA AYUDA**

"El punto clave aún no fue esclarecido y es si estos aviones fueron entregados a los "contras" como si tratare de material sin ningún valor", dijo Sasser. "Esta situación me induce a creer que la administración podría haber actuado de manera irresponsable frente a las leyes y normas que limitan las ayudas a los "contras".

EE.UU.: ABORTO Y POLITICA

WASHINGTON, 18 (DPA).— Después de la polémica en Estados Unidos en torno a la separación de la Iglesia del Estado, el tema del aborto, legalizado por el tribunal supremo en 1972, pero controvertido desde entonces en amplios sectores de la opinión pública, gana cada día actualidad en la campaña electoral para la presidencia.

Primero saltaron a la primera página de la actualidad las dispares opiniones sobre el aborto del arzobispo de Nueva York, John O'Connor, y de la candidata demócrata a la vicepresidencia, Geraldine Ferraro. Ahora está en el candelero la postura del vicepresidente George Bush.

El presidente Ronald Reagan es un decidido enemigo del aborto y apoya la idea de enmendar la constitución de Estados Unidos para prohibirlo.

Reagan solo acepta como excepción los casos en los que está en juego la vida de la madre. En este tema el pensamiento de Reagan ha evolucionado. Siendo gobernador de California era partidario del aborto.

EN ANIVERSARIO PATRIO, MONSEÑOR FRESNO LE PIDE UN GESTO DE HUMILDAD

Llamado de la Iglesia a Pinochet

SANTIAGO, 18 (AFP, ANSA).— La Iglesia Católica chilena formuló hoy un urgente llamado al "reencuentro nacional" y pidió a los gobernantes realizar "un gran gesto de humildad" para solucionar las diferencias que hoy dividen a Chile, al conmemorarse el 174 aniversario de la independencia del país.

"El primer paso hacia un consenso nacional es este gesto común de humildad nacional", afirmó el arzobispo de Santiago, monseñor Juan Francisco Fresno, en el solemne Tedéum celebrado en la Catedral metropolitana con la asistencia del presidente, general Augusto Pinochet, y los integrantes de la junta de gobierno.

En una alusión a las posiciones cada vez más divergentes entre la oposición política y el gobierno, el prelado señaló que no hay entre nosotros personas ni grupos enteramente exentos de pecado.

"Pretender que sean siempre los otros quienes carguen con la responsabilidad y culpa de nuestros males es faltar a la verdad y hace difícil esa conversión del corazón, sin la cual no hay cambio, progreso o redención social", indicó.

Monseñor Fresno agregó que en estos momentos se hace necesaria la "humildad nacional", que significa hablar de Chile como de una herencia, de un destino que pertenece a todos los chilenos.

"Significa —dijo— hablar entre chilenos con respeto y prudencia, con veracidad y delicadeza".

"Este también es el día y el lugar para seguir alentando los pasos que aseguren el reencuentro de todos los hijos de Chile en la tierra que los vio nacer".

El solemne Tedéum no se celebró hoy en los obispados de Copiapó, Talca, Linares, Concepción y Punta Arenas, como protesta por la "violencia política ocurrida en los últimos días en el país".

● **MUCHAS GRACIAS**

Los integrantes del conjunto folklórico chileno Quilapayun enviaron hoy una carta abierta al presidente de su país, general Augusto Pinochet, en la que le "agradecen" irónicamente haber sido incluidos en una lista de exiliados que no pueden regresar a Chile.

"Entendemos que esta nómina se ha hecho valer como una condecoración a los servicios que honorables ciudadanos le han prestado a la patria, a la causa de la dignidad de Chile, de la democracia y de la libertad", expresan los Quilapayun en la misiva.

Los cantantes chilenos están exiliados en Francia desde el golpe militar que derrocó al presidente constitucional Salvador Allende y actualmente se encuentran de gira por ciudades argentinas.

HALLAN BUQUE PIRATA QUE TENDRIA TESORO

NUEVA YORK, 18 (DPA).— Buceadores de los Estados Unidos localizaron ante la costa del estado de Delaware los restos de un buque británico de guerra del siglo XVIII, en el que se presume un tesoro de oro que vale millones de dólares.

Los buscadores de tesoros, una compañía estadounidense que trabaja con material técnico moderno, presentó ayer a la prensa parte de sus hallazgos.

Un historiador de temas marítimos, Robert Reedy Jr., calificó lo encontrado de "el más importante hallazgo submarino

De particularmente afortunado calificaron el hallazgo de un anillo de oro que, según una inscripción, pertenecía al capitán del Bergantín "De Braak", hundido durante una tempestad el 25 de mayo de 1798. El capitán del navío británico, James Drew, pereció igual que la mitad de sus 38 marinos.

El buque perseguía en el Atlántico buques de otras naciones, sobre todo galeones españoles cargados de oro. El "De Braak" habría abordado, antes de perecer, tres navíos españoles y los habría despojado de su cargamento.

BOLIVIA: INVESTIGAN DROGAS EN GOBIERNO

TARIJA, Bolivia, 18 (AP-UPI).— El vicepresidente Jaime Paz Zamora se declaró hoy partidario de que el Congreso realice una "investigación a fondo" sobre presuntas vinculaciones de miembros del gobierno con el narcotráfico.

Dijo que solo de esa manera se despejarán las dudas que surgieron desde el mes pasado cuando el director nacional de Lucha contra el Narcotráfico, Rafael Otazo, reveló que por instrucciones del presidente Hernán Siles Zuazo sostuvo una entrevista con Roberto Suárez, identificado como el mayor narcotraficante.

● **ZUAZO: MANDATO**

Los planes para lograr que el congreso revoque el mandato del presidente Hernán Siles Zuazo parecen estar destinados al fracaso debido a su improcedencia jurídica, de acuerdo con distintas opiniones

La causa que supuestamente debía abrir las compuertas de la revocatoria es la entrevista que sostuvo un funcionario del gobierno con Roberto Suárez, identificado por la prensa local como el "Rey de la cocaína" de Bolivia.

DANTESCAS ESCENAS EN ACCIDENTE AEREO

QUITO, 18 (AFP).— Escenas dantescas presentaba esta tarde el rescate de víctimas del accidente de un avión carguero DC-6 de la compañía ecuatoriana Aeca, que se estrelló sobre un conjunto de casas tras salir a poca altura del cabezal norte del aeropuerto Mariscal Sucre de Quito, estimándose un saldo provisorio de 44 muertos, entre ellos los cuatro tripulantes de la nave, y una veintena de heridos.

● **SOBRE LAS CASAS**

La nave se accidentó a las 11.05 locales (16.05 GMT, cuando, según testigos presenciales, su cola topó la valla del muro norte del terminal y se precipitó sobre las casas de la ciudadela El Rosario, arrastrando líneas telefónicas y eléctricas y ocasionando un gran incendio.

La Cruz Roja Ecuatoriana solicitó la donación urgente de sangre para atender a los sobrevivientes, que presentaban quemaduras de diverso grado, en tanto los bomberos impidieron el estallido de los tanques de gasolina de la nave, que hubiera agravado las proporciones del desastre.

● **TRAGICA TAREA**

Al promediar la tarde las cuadrillas continuaban su labor de rescate de cadáveres y heridos del montón de hierro y cemento humeante, en medio de escenas de desesperación de los sobrevivientes de esa villa, que eran mantenidos alejados por un cinturón de seguridad tendido por la policía nacional.

La aeronave cubría la ruta Miami - Quito -Guayaquil, puerto este último hacia donde se dirigía, al mando del coronel Rómulo Peralta, piloto de la misma.

El presidente de la República, León Febres Cordero, y el comandante general de la fueraza aérea ecuatoriana, teniente coronel Frank Vargas Pazzos, se hicieron presentes en el lugar de la tragedia.

Niebla Retrasa Visita Papal

FORT SIMPSON, 18 (EFE).— El Papa Juan Pablo II visitará Fort Simpson mañana, tras haber tenido que posponer su visita debido a la espesa niebla que cubre el territorio.

El Papa intentó llegar esta mañana a Fort Simpson a bordo de un avión de las fuerzas aéreas canadienses, pero debido a la intensa niebla, no fue posible aterrizar.

Tras sobrevolar el aeropuerto durante varios minutos a la espera de que mejorasen las condiciones atmosféricas, el avión del Santo Padre tuvo que dirigirse a Yellowknife para reaprovisionarse de carburante.

Tras esperar nuevamente a que mejorasen las condiciones atmosféricas, el Santo Padre decidió, no suspender la ceremonia prevista en Fort Simpson, sino adelantando todo su programa dos horas intentar mañana llegar a este lugar.

El anuncio del retraso de la visita del Papa fue realizado por el jefe indio Jim Antoine, de la tribu Dene, que habita en Fort Simpson.

SALVADOR: ATACAN A TROPAS LEALES

SAN SALVADOR, 18 (UPI).— Fuerzas de la guerilla izquierdista de El Salvador atacaron a las tropas del Ejército que realizan una ofensiva de contrainsurgencia con más de 1.000 efectivos al sureste de la capital, dijeron hoy fuentes castrenses.

Los rebeldes atacaron por cuarta ocasión consecutiva en igual número de días, la localidad de Jiquilisco, 80 kilómetros al sureste de San Salvador en el Departamento de Usulután.

No hubo reportes inmediatos de bajas.

El Ejército envió a unos 1.000 efectivos del batallón Atonal, entrenado por asesores militares estadounidenses.

JAPON: TEMBLOR SUBMARINO DE GRAN MAGNITUD

GOLDEN, EE.UU, 18 (AFP).— Un temblor de tierra submarino de "gran magnitud" se produjo hoy a las 17h03 GMT a unos 270 km. al sureste de Tokio, anunció el Servicio Norteamericano de Estudios Geológicos (USGS), en Golden, Colorado.

El sismo alcanzó una intensidad de 6,8 en la Escala de Richter, cuyo máximo es 9, sin que hasta el presente se tenga noticias de "pérdidas de vidas o daños materiales", dijo un vocero del USGS.

● **MOVIMIENTO DE MAGNITUD EN TURQUIA**

ANKARA, 18 (DPA).— Las provincias turcas de Erzurum y Kars, escenario el año pasado de un gran terremoto con un saldo de 1.330 muertos y 3.240 heridos, fueron sacudidas hoy nuevamente por otro terremoto de magnitud no comunicada, que causó por lo menos dos muertes, se informó esta tarde en Ankara.

Dos sacudidas en rápida sucesión causaron daños moderados en los pueblos de Olur y Senkaya en la provincia de Erzurum, y en la localidad de Goele, en la provincia de Kars, dice el informe.

Los muertos son un niño de cinco años y una mujer.

JOAO-CHAVES Y MALUF

BRASILIA, 18 (AFP).— Los problemas de columna vertebral que padece el presidente brasileño, Joao Figueiredo, se transformaron en un verdadero asunto político, estimaron hoy los observadores en Brasilia.

La cuestión del interinato de la presidencia se convirtió en un problema delicado, si se tiene en cuenta que el vicepresidente, Aureliano Chaves, concretó para las próximas elecciones presidenciales, una alianza con el candidato de la oposición Tancredo Neses.

En caso de ser hospitalizado es posible que el presidente brasileño, insista en no delegar su funciones a un hombre abiertamente hostil al candidato gubernamental para la presidencia, Paulo Maluf.

Estallan Cinco Bombas en París

PARIS, 18 (UPI).— Cinco bombas estallaron al amanecer de hoy en esta ciudad, dañando edificios gubernamentales y un anexo de la Catedral del Sagrado Corazón.

La policía indicó que nadie reivindicó las explosiones, contra cuatro edificios públicos, causando daños menores y rotura de vidrios en casas de varias calles vecinas, se dijo que no hubo heridos.

Varios testigos señalaron haber visto a dos hombres escapar de un lugar donde estalló una bomba en el Ministerio de Cultura, añadieron las autoridades.

El primer estallido ocurrió poco después de la medianoche, en un local de cinco pisos detrás del Sagrado Corazón.

Cinco horas más tarde, otras cuatro bombas explosionaron en edificios públicos, de los cuales dos son bancos estatales, una oficina de correos y un ministerio.

ASESINAN A DIRIGENTE

GUATEMALA, 18 (UPI).— Un dirigente político derechista ex miembro del Congreso de Guatemala fue asesinado y su hijo gravemente herido por pistoleros no identificados a las puertas de su casa de esta capital, informó hoy la policía.

José Ramiro Quijada Fernández, de años, salió a abrir la puerta de su casa anoche y recibió una ráfaga de metralleta que también alcanzó a su hijo de 26 años, dijeron vecinos policiales.

El político murió poco después en la sala de emergencia de un hospital de ciudad.

Las autoridades indicaron que no existen pistas de los asesinos y que ningún grupo se ha responsabilizado del hecho.

El Senador Berhongaray Confirmó la Creación de Cuerpos de Seguridad: "No a Rebrote Subversivo"

FUERZAS ESPECIALES "REASEGURO"

El senador radical **Antonio Berhongaray** confirmó la creación de cuerpos especiales de seguridad **"semilares a los existentes en las democracias occidentales"** como un **"reaseguro"** frente a cualquier intento de perturbación del orden constitucional.

Berhongaray afirmó que las Fuerzas Armadas **"no van a volver a ser utilizadas como policías"** y tras señalar los **"efectos negativos"** de la doctrina de la seguridad nacional, desestimó la posibilidad de un rebrote subversivo en la Argentina.

El senador radical, presidente de la Comisión de Defensas de la Cámara Alta, analizó la **"inserción de las Fuerzas Armadas en la democracia"** durante una conferencia ocasión en la que confirmó la creación de cuerpos especiales de seguridad, anuncio formulado oportunamente por el ministro del Interior Antonio Tróccoli.

Durante su exposición, Berhongaray expresó que la consolidación de la democracia es el mejor reaseguro frente a cualquier intento de perturbación y que **"para ese fin"** se están creando cuerpos especiales de seguridad similares a los que existen en países occidentales.

Preguntado sobre la posibilidad de un conflicto bélico con Chile por el diferendo limítrofe en la zona del canal de Beagle, el senador radical apoyó la firma de un acuerdo con el país trasandino y enfatizó que esa rúbrica – **"aventará la hipótesis de guerra"** y posibilitará **"la integración de ambas naciones como la mejor garantía para la paz y la convivencia fraterna y solidaria"**.

Preguntado sobre la misma posibilidad con respecto a Gran Bretaña, Berhongaray señaló que la política del gobierno **"se inclina por la distensión y por la vía del diálogo en el marco del derecho internacional para recuperar un territorio que legítimamente le corresponde a la Argentina"**.

El presidente de la Comisión de Defensa del Senado concluyó explicando que el objetivo del gobierno **"es la inserción de las Fuerzas Armadas en la democracia"** y en tal sentido precisó que se busca **"la profesionalidad de las instituciones militares para que sus funciones específicas no vuelvan a desnaturalizarse"**.

● **FRENTE NACIONAL**

El ex presidente **Arturo Frondizi** dijo ayer, al recibir al dirigente peronista **Herminio Iglesias**, que **"este es el gran momento para constituir un Frente Nacional porque el país vive una situación muy grave"**. Y aseguró que su partido y el justicialismo serán los pilares de esa alianza política.

Frondizi recibió a Iglesias en su despacho de la calle Ayacucho de esta Capital en compañía de **Rogelio Frigerio** y el presidente del Movimiento de Integración y Desarrollo en la provincia de Buenos Aires, **Carlos Zaffore**.

● **HERMINIO IGLESIAS**

Iglesias, por su parte, expresó que **"estamos en conversaciones para un frente pero eso lo decidirá en última instancia el congreso del partido en nuestra provincia que está citado para el 6 de octubre próximo"**.

Seregni: Se Amnistiará a Tupamaros

Para entrevistarse con el presidente **Raúl Alfonsín**, encuentro que tuvo lugar anoche en la residencia de Olivos, llegó ayer a esta capital el general **Liber Seregni**, líder del **Frente Amplio uruguayo**. Con anterioridad al diálogo mantenido con el titular del Poder Ejecutivo Nacional, el político oriental se había reunido con el canciller Dante Caputo. Seregni arribó a las 14,30 al Aeroparque Metropolitano Jorge Newbery, procedente de Montevideo, en un vuelo de una compañía uruguaya. A poco de descender del avión, mantuvo una improvisada conferencia de prensa.

En un pasaje de su diálogo con la prensa, Seregni aseguró que **el próximo gobierno democrático uruguayo amnistiará a los miembros del movimiento guerrillero "Tupamaros", algunos de cuyos integrantes sufren severas condenas impuestas por el régimen militar.** El dirigente actualmente proscripto por las autoridades militares tras haber soportado 10 años en prisión, denunció también **que la dictadura castrense mantiene la prohibición para actuar en política que pesa sobre más de 4.500 afiliados de su partido, "algunos de los cuales —explicó— son nuestros militantes más distinguidos"**.

En el Aeroparque se habían dado cita, además, unos doscientos ciudadanos uruguayos que se acercaron, entre forcejeos y apretujones, para saludar al político. El entusiasmo puesto de manifiesto en tales circunstancias hizo peligrar por momentos el desarrollo normal de la conferencia de prensa. Ante una consulta formulada por uno de los periodistas allí presentes, el líder uruguayo manifestó estar **"muy contento de hallarse en este país con una nueva democracia"** y puntualizó en el encuentro, al ser interrogado acerca de las futuras elecciones uruguayas, Seregni explicó que **"el Frente Amplio va a presentar sus propios candidatos"**.

También subrayó que en esta oportunidad no va a participar como candidato y que durante la campaña electoral y los comicios actuará como **"un militante más"** de esa agrupación política.

Tras recordar que no visita a nuestro país desde hace 11 años, en marzo de 1973, es decir poco antes del golpe militar que derrocó al último gobierno constitucional uruguayo, Seregni comentó: **"No he podido venir otras veces por razones obvias"**, aludiendo a la prisión que sufrió desde entonces y hasta hace unos meses.

PASA A LA JUSTICIA MILITAR CASO DE SECUESTRO EN CORDOBA

La Corte Suprema de Justicia dispuso que el Consejo Supremo de las Fuerzas Armadas investigue el secuestro, torturas y posterior asesinato que habría sufrido una mujer sospechada de subversiva en el campo de detención clandestino **"La Perla"**, en Córdoba, se informó en Tribunales.

La Corte resolvió un planteo de competencia suscitando entre el juez Federal de Córdoba y el juez Militar Número 71, quienes se creían con jurisdicción para investigar lo ocurrido a **María Luz Mujica de Ruarte**, secuestrada en noviembre de 1976.

La Corte, acorde con la jurisprudencia del caso **"presuntos excesos cometidos en la alcaidía de la ciudad de Resistencia, por personal policial bajo control operacional del Ejército"** dispuso que la causa se remita al Consejo Supremo de las Fuerzas Armadas.

El alto tribunal recordó que **"ante la Justicia Federal de Córdoba, se denunció el secuestro, aplicación de torturas y posterior muerte de una persona de sexo femenino que sería María Luz Mujica de Ruarte"**.

Añadió que **"la nombrada habría sido secuestrada por fuerzas de seguridad en el mes de noviembre de 1976, torturada por un sargento ayudante del Ejército y muerta en la llamada Tercera Sección de Operaciones Especiales que dependía del Destacamento 141 de Inteligencia General Iribarren, dependiente del III Cuerpo de Ejército"**.

La Corte reconoció que ese lugar fue conocido con la denominación de "La Perla".

SAJON: HOURST ACUSA A MUÑOZ

El ex policía bonaerense **Carlos Alberto Hourst** responsabilizó ayer al teniente coronel del Ejército **Raúl Muñoz** del secuestro y posterior **"asesinato"** del secretario de Información Pública **Edgardo Sajón**, ocurrido en 1978.

Hourst reiteró que Sajón fue **"picaneado"** ese año en una mesa de billar de la Escuela de Policía Juan Vucetich de La Plata.

Puntualizó que Muñoz conectó el aparato con que se torturó a Sajón hasta que este murió como consecuencia de un infarto, en presencia de dos comisarios de apellido **Fiorillo y Folastiero**, respectivamente y subcomisario de apellido **San Félix**.

Hourst dijo que la supuesta muerte de Sajón, quien fuera secretario de Prensa del ex presidente **Agustín Lanusse**, también fue presenciada por un mayor de Inteligencia a quien no identificó.

El ex policía había formulado la denuncia ante la Justicia, lo que determinó que se realizaran dos infructuosas excavaciones en la Escuela Vucetich en búsqueda del cadáver de Sajón, que —según Hourst— habría sido sepultado en ese lugar.

Las circunstancias en que Sajón fue supuestamente asesinado habían sido relatadas hace dos meses por Hourst a un semanario.

"ROJAS INICIO LA VIOLENCIA"

El diputado justicialista, **Carlos Ferré**, anticipó ayer, su intención de plantear en la próxima sesión de la Cámara una cuestión de privilegio contra el almirante (R) **Isaac Francisco Rojas**, a quien responsabilizó por los **"fusilamientos de 1956 que iniciaron la era de violencia en el país"**.

El diputado justicialista fundó su recurso parlamentario contra Rojas en las declaraciones públicas que éste formuló en la Recoleta con motivo de la conmemoración de un nuevo aniversario del movimiento militar, que en 1955 derrocó al segundo gobierno de **Juan Domingo Perón**.

El legislador bonaerense señaló que en ese discurso Rojas, **"afrentó la dignidad del Congreso y de sus miembros"** al cuestionar **"la denominada ley de reparación histórica"** de la ex presidenta, **María Estela Martínez de Perón** con su concepto de que **"es inmoral hablar de justicia y dignidad cuando se rehabilita históricamente a culpables**.

El diputado Ferré también recordó los conceptos de Rojas en el sentido de que **"no se puede hablar de justicia y dignidad cuando los legisladores atropellan los derechos individuales consagrados por la Constitución"**, juicio que —según el parlamentario peronista— implica **"un desconocimiento de las facultades de la Cámara"**.

PE. CI. F.A.

UNION DEL PERSONAL CIVIL DE LAS FF.AA. DE LA R.A.

Personería Gremial: Nº 825

CONVOCATORIA

La Comisión Directiva, convoca a ASAMBLEA ORDINARIA (Artículo 9º del Estatuto) para el día 19-Oct-84 a las 17.00 hs., para tratar el siguiente ORDEN DEL DIA:

1º) Considerar MEMORIA, BALANCE e INVENTARIO del Ejercicio 1-Jul-83 al 30-Jun-84.

2º) Designar JUNTA ELECTORAL (Ley 23.071) con vistas a ELECCIONES DE AUTORIDADES DE PE.CI.F.A.

3º) Designar dos (2) Asambleístas para firmar el Acta.

CARLOS M. TORRES Secretario de Prensa

ANGEL HUMBERTO IBARRA Secretario General

Zona Norte: "Solo Maniobras"

Fuentes castrenses explicaron anoche, que una serie de explosiones escuchadas en distintas localidades de la zona norte del Gran Buenos Aires, responde a ejercicios de artillería que comenzaron en la madrugada y concluyeron por la noche.

Las detonaciones provocaron el llamado de vecinos a los medios de difusión para inquirir sobre sus causas.

Los ejercicios, forman parte del programa de adiestramiento que se está cumpliendo actualmente en unidades militares.

● **FUERZAS ARMADAS**

El Ministerio de Defensa decidió privilegiar las actividades de la Comisión de Investigaciones Tecnológicas de las Fuerzas Armadas (CITEFA), **"por su carácter conjunto"** y resolvió **"asegurar la estabilidad"** del personal de ese organismo, informaron ayer, fuentes de esa cartera.

Los voceros del ministerio indicaron que el organismo **"ha de adquirir especial relevancia por su carácter conjunto frente a la necesidad de mejoramiento tecnológico de las Fuerzas Armadas"**.

Agregaron las fuentes que **"se aseguraron líneas de investigación existentes y en el futuro, su actitud será planificada por los organismos del ministerio y del Estado Mayor Conjunto, vinculando su desarrollo con el sistema nacional de ciencia y técnica"**.

CITEFA funciona desde mediados de la década de 1960 y concentra todas las investigaciones científicas vinculadas a la defensa nacional, dentro de un complejo del que forman parte otros organismos científicos dependientes de las instituciones castrenses.

MERCADO CENTRAL DE BUENOS AIRES

HORARIO DE COMPRAS

Dada la magnitud de la concurrencia de productores y minoristas al Mercado Central de Buenos Aires, se ha resuelto establecer como horario de compras para los minoristas de 5 a 12 hs.

CORPORACION DEL MERCADO CENTRAL DE BUENOS AIRES

Autopista Riccheri y Boulogne Sur Mer - Villa Celina - Partido de La Matanza.

COSTO DE VIDA NO BAJARA DEL 20%

Fuentes de la conducción económica negaron que las estimaciones inflacionarias para el mes en curso lleguen al 24 por ciento como indicó una versión de prensa, en tanto que otros cálculos oficiales y privados coinciden en esa apreciación.

El cálculo del 24 por ciento se basa no solo en la fuerte suba de la carne, que incide hasta el momento en un aumento del costo de la vida del 7,65 por ciento, sino además en otros rubros donde el crecimiento de los precios se sitúa por encima del 16 por ciento estimado por el Gobierno.

De todas maneras se hizo notar que el aumento del 51 por ciento en la carne durante las dos primeros semanas del mes constituye un adicional del 5,25 por ciento y no del 7,65, por cuanto hay que consignar que los primeros 16 puntos deben considerarse absorbidos por la pauta global.

Del cálculo generalizándose admite que aunque no se llegue al 24 por ciento —en lo que muchos insisten— la cifra no podrá bajar del 20 por ciento aproximándose al registro del pasado mes de agosto, a pesar de las restricciones del plan antiinflacionario.

Se estima que de no haberse aplicado el enconsetamiento del referido plan a una serie de productos, sobre todo de carácter industrial, la tasa inflacionaria de setiembre se hubiera aproximado al 30 por ciento.

El ministro de Economía, Bernardo Grinspun, dijo días atrás que ya se había pasado el punto de inflexión de la curva inflacionaria y que de aquí en más la tendencia iba a ser declinante, lo que no acontecería ya en este primer mes de aplicación del plan antiinflacionario.

Se estima que la importación de ganado desde el Uruguay será insuficiente por cuanto la cifra prevista de 10.000 toneladas no cubriría el consumo del ámbito metropolitano más allá de una semana, y no existe posibilidades de ampliar más esas compras.

● **NO, A PRECIOS MAXIMOS**

En principio, a pesar de esta situación, se mantendría firme el criterio del secretario de Agricultura y Ganadería, Lucio Reca, de no aplicar precios máximos a los cortes de carne vacuna, en lo que se enfrenta con el secretario de Comercio, **Ricardo Campero.**

DIPUTADOS SIGUEN INVESTIGACION SOBRE LA ITALO

Indagan al Negociador

El negociador final de la venta al Estado de la Compañía Italo Argentina de Electricidad durante el gobierno militar, **Alejandro Caride,** comparecerá hoy ante los diputados que investigan la existencia de presuntas maniobras fraudulentas en perjuicio del Estado en esa operación. Asimismo anoche, se informó que la **Cámara de Senadores, apeló el fallo del juez federal, Néstor Blondi,** que hizo lugar al recurso de amparo promovido por el ex secretario de Coordinación y Programación Económica, **Guillermo Walter Klein.**

Con respecto a la indagatoria de Caride, se llevará a cabo a partir de las 11 en las oficinas de la presidencia de la Cámara de Diputados, escenario en que días atrás también declararon los ex integrantes de la junta militar que decidieron la operación económica y el ex secretario de Coordinación y Programación Económica **Guillermo Walter Klein.**

Al igual que en esos casos, la declaración de Caride será recogida en versiones taquigráficas y cintas de grabación durante una reunión con los diputados investigadores que tendrá carácter **"reservado"**, limitación que se hace extensiva no solo a la prensa sino también a cualquier otro parlamentario integrante de la Cámara.

En las últimas horas, la comisión investigadora de la Italo, que preside el diputado radical **Guillermo Tello Rosas,** aceleró el análisis de la documentación incautada en el estudio jurídico de Klein, con el objeto de preparar el interrogatorio que deberá contestar el negociador final de la operación económica en revisión.

Ese análisis contribuyó también a la preparación del cuestionario que mañana deberá contestar ante la misma comisión investigadora el abogado **Pedro Martínez Segovia,** ex socio de **José Alfredo Martínez de Hoz** en su estudio jurídico.

Al igual que Caride, Segovia será indagado en las oficinas de la presidencia de la Cámara y su testimonio recogido en versiones taquigráficas y cintas de grabación.

La comparecencia de Caride y de Martínez Segovia obligó a los legisladores de la Comisión Investigadora a postergar hasta la próxima semana la citación del ex subsecretario de Energía, **Bernardo Bronstein,** para el que todavía no se determinó una fecha precisa.

SA RATIFICO AMENAZAS DE MUERTE

El ex procurador general del Tesoro **Edgar Sa** ratificó ayer una denuncia ante el juez de Instrucción **Carlos Oliveri** y dijo que **"el viernes pasado fui amenazado de muerte junto con mi familia por mis denuncias sobre el tema Italo".**

Sa concurrió al despacho del secretario **Luis Fernando Niño** y dio mayores detalles sobre las amenazas que recibió en forma telefónica.

Asimismo informó que había remitido un telegrama al presidente **Raúl Alfonsín** para informarlo de **"la ignominia"** que significa **"esta clase de violencia que impera en el país".**

También ratificó su decisión de seguir llevando adelante la investigación del caso Italo como lo hizo desde 1979 cuando un grupo **"parapolicial"** allanó su estudio y le sustrajo importante documentación sobre el tema Italo.

El juez Oliveri, si bien investiga la sustracción de carpetas y documentación sufrida por Sa en 1979, se declaró incompetente para entender en la denuncia por amenazas y la remitió al juez de turno **Rodolfo Riccota Denby.**

BIONDO RENUNCIO A YPF POR CONTRATO CON SHELL

BAHIA BLANCA, 18 (De nuestro corresponsal).— El ex vicepresidente de Yacimientos Petrolíferos Fiscales (YPF), **Danilo Biondo,** reafirmó hoy que abandonó esa empresa estatal **"por divergencias con las demás autoridades"** del organismo con relación al contenido del contrato firmado con la empresa petrolera Shell y **"no por razones personales".**

"No quise estar en el directorio de la empresa y participar de la firma de ese contrato" aseguró Biondo, porque considera que el acuerdo logrado con esa multinacional contiene cláusulas lesivas para los intereses argentinos.

En declaraciones formuladas a una emisora radial local, Biondo indicó que **"aún no tuve respuesta a la carta que le envié al presidente"** Raúl Alfonsín explicando **"las verdaderas"** razones de su alejamiento del organismo petrolífero estatal, aunque manifestó su esperanza de que se produzca pronto.

A pesar de su alejamiento del área, el ex funcionario considera que la política energética implementada por la administración radical **"es positiva"** aunque reconoció que **"existe un significativo retraso en materia de explotación, atribuible al abandono que sufrió esta actividad durante el gobierno militar"** finalizado el 10 de diciembre último.

Al precisar las razones de su alejamiento de YPF, Biondo explicó que el contrato firmado con Shell para la explotación de un área en la boca oriental del Estrecho de Magallanes **"tiene distintas aristas que lesionan los intereses del país".**

En ese sentido indicó que las deficiencias **"se notan, no solo en el precio estipulado en el 75% del internacional para el valor del producto, que resulta excesivo, sino en otras cuestiones de fondo"** que hacen al mejor ordenamiento de YPF.

POR FIN: AUSTERIDAD PARA FUNCIONARIOS

El Gobierno Nacional dispuso que la **"extensión de órdenes oficiales de pasaje, con motivo de misiones de carácter al exterior, deberá ser dispuesta únicamente para las clases** "turista" o "económica", **sin distinción de la jerarquía del funcionario, se informó ayer, oficialmente.**

Hasta ahora esa medida exceptuaba a los ministros, secretarios, subsecretarios o funcionarios de igual jerarquía, los que podían viajar en **"primera clase".**

La nueva disposición fue adoptada mediante el Decreto Nº 2.952, el cual expresa que a partir de su publicación, todos los funcionarios, sin distinción de jerarquía, deberán viajar en **"clase turista o económica".**

La decisión se fundamenta en virtud de **"las severas medidas de economía y austeridad que resulta necesario adoptar en el ámbito del sector público nacional y a las que se halla abocado el Poder Ejecutivo, con la finalidad de lograr el grado máximo de contención al gasto público".**

El Presidente Exaltó Convivencia Nacional

El presidente Raúl Alfonsín exaltó ayer la convivencia nacional entre hombres y mujeres de **"distintas ideas, de distintos partidos políticos y de distintas concepciones"** al inaugurar el centro de atención primaria de acción comunitaria en el barrio Comandante Piedrabuena, ubicado en la zona de Villa Lugano, en esta Capital.

Alfonsín llegó al lugar acompañado por el intendente municipal **Julio César Saguier,** entre otras autoridades, y al ser saludado entusiastamente por los vecinos dijo que **"cuando se saluda al presidente de la Nación se saluda en su persona a todas las instituciones de la República".**

En su breve alocución, Alfonsín agradeció las demostraciones de simpatía señalando, además, que la obra inaugurada **"constituye un orgullo para todos".**

"No es una obra que viene de arriba hacia abajo —enfatizó Alfonsín—, **es una obra producto del reclamo, de la voluntad, de la decisión y de la convicción del pueblo de Lugano".**

Dijo que los habitantes del barrio llevaron su inquietud a las autoridades y a partir de la democracia se permitió **"dar la respuesta que correspondía".**

El presidente exaltó la convivencia de los argentinos al destacar que **"por eso estamos todos aquí, sin convenios de ninguna naturaleza, en actos como este en los que podemos juntarnos todos".**

"Podemos juntarnos —subrayó Alfonsín— **hombres y mujeres de distintas ideas, de distintos partidos políticos y de distintas concepciones porque en última instancia la obra que inauguramos es una obra de los argentinos y para los argentinos".**

INGLESES NO QUIEREN EL DEBATE

NACIONES UNIDAS, 18 (UPI).— Gran Bretaña dijo hoy, que si la Argentina dejase de lado su pedido para que la Asamblea General de las Naciones Unidas debata la cuestión de las islas Malvinas, Londres lo consideraría como un signo **"alentador".**

No se han previsto reuniones entre el presidente de la Argentina, **Raúl Alfonsín,** el canciller de ese país, **Dante Caputo** y el secretario de Relaciones Exteriores británico, sir **Geoffrey Howe,** cuando los tres coincidan en Nueva York para la Asamblea General de la ONU, dijo **Rodericc Lyne,** vocero británico.

Por su parte, el embajador británico, sir **John Thomson,** dijo que **"los debates aquí tienden a agudizar las cosas, a causar confrontaciones; no son un preludio muy usual para las negociaciones".**

"Yo diría que si los argentinos deciden que este año, no quieren un debate (sobre las Malvinas)... lo consideraría alentador".

ALFONSIN CON SILES ZUAZO

El presidente **Raúl Alfonsín** viajará hoy a Bolivia para reunirse en Tarija con el presidente **Hernán Siles Zuazo,** con quien tratará entre otros temas la cuestión de la deuda externa regional y el flagelo del narcotráfico.

Alfonsín participará además del acto central del bicentenario del nacimiento del prócer **José Eustaquio Méndez.**

En esa oportunidad Alfonsín pronunciará un discurso destacando la figura de **"Moto"** Méndez en las luchas por la emancipación, reafirmará la necesidad de "realizar un esfuerzo de integración" entre ambos países, y manifestará la solidaridad argentina con el gobierno democrático boliviano.

El primer mandatario argentino hablará en el acto que se realizará en homenaje al héroe boliviano en la localidad de San Lorenzo, distante 15 kilómetros de Tarija, para luego volver a ésta donde se reunirá privadamente con Siles Zuazo en el hotel Prefectural.

Alfonsín destacará que el bicentenario del nacimiento de "Moto" Méndez encuentra hermanados a argentinos y bolivianos **"bajo el signo de la democracia",** anticipó una fuente oficial segura.

Señalará que las cargas de la deuda externa **"constituyen los factores condicionantes"** del desarrollo económico regional por lo que es necesario fortalecer el proceso de integración latinoamericano.

Respecto de la cooperación bilateral Alfonsín se referirá a las obras de aprovechamiento de la Alta Cuenca del río Bermejo, y a la instalación de un centro operativo de alerta hidrológica en Tarija para controlar la crecida de los ríos Pilcomayo y Bermejo.

Alfonsín también agradecerá la cooperación boliviana en el mantenimiento del embalse del río Itiyuro en la provincia de Salta y destacará la concreción del sistema de enlace por microondas entre Tarija y Campo Durán.

El Presidente argentino partirá hoy a las 8, de la zona militar del Aeroparque Metropolitano acompañado entre otros funcionarios, por la secretaria de Relaciones Internacionales.

Alfonsín será recibido aproximadamente a las 11 en Tarija por Siles desde donde se trasladarán a San Lorenzo.

Desde ahí retornarán a Tarija para conversar personalmente por segunda vez desde la asunción de Alfonsín.

P.A.M.I.

LLAMASE A LICITACION PUBLICA Nº 56/84 PARA EL ALQUILER E INSTALACION DE CENTRAL TELEFONICA CON DESTINO A LA DELEGACION REGIONAL

RECABAR INFORMACION EN: SUBGERENCIA DE ABASTECIMIENTO - DIVISION BIENES Y SERVICIOS - CHACABUCO 271, 2º PISO - CAPITAL FEDERAL, DE LUNES A VIERNES EN EL HORARIO DE 12 A 18 HS.
VALOR DEL PLIEGO: $a 600. A ABONAR EN DEPARTAMENTO TESORERIA CHACABUCO 271, 2º PISO - CAPITAL FEDERAL, DE LUNES A VIERNES EN EL HORARIO DE 10 A 17.

APERTURA: 4/10/84
HORA: 14

MINISTERIO DE SALUD Y ACCION SOCIAL DE LA NACION
INSTITUTO NACIONAL DE SERVICIOS SOCIALES PARA JUBILADOS Y PENSIONADOS

PROVINCIA DE BUENOS AIRES
MINISTERIO DE ECONOMIA
DIRECCION DE ADMINISTRACION CONTABLE

LICITACION PUBLICA Nº 20

OBJETO: Adquisición de formularios continuos para la Dirección Provincial de Rentas.

APERTURA DE LAS OFERTAS DIA: 4 de octubre de 1984, a las 15 horas en la Dirección de Administración Contable, calle 46 e/ 7 y 8, 2º Piso, La Plata, donde podrán retirarse los Pliegos de Bases y Condiciones, dentro del horario administrativo que rige para la Administración Pública Provincial.

Anunció Grinspun que Concluyeron Trabajos Técnicos del Memorándum de Entendimiento con el Fondo Monetario

POSIBILIDAD DE OBTENER CREDITO

El ministro de Economía, Bernardo Grinspun, anunció ayer que concluyeron los trabajos **"técnicos de elaboración del memorándum de entendimiento entre representantes del gobierno y el "staff" del Fondo Monetario Internacional.**

La Argentina solicitará al FMI un crédito 'stand by' por 1.419 millones de derechos especiales de giro (equivalentes a unos 1.500 millones de dólares) tras la consideración de la documentación aludida por parte del director gerente de aquel organismo, Jacques de Laroisiere.

Grinspun señaló en la víspera, en una conferencia de prensa, que no creía que pudiera haber dificultades en cuanto a la aprobación del memorándum de entendimiento por parte del FMI, lo cual le permitiría a la Argentina acceder al crédito solicitado en unas cuatro a seis semanas.

La Argentina solicitará además al fondo, un crédito adicional compensatorio por la caída de exportaciones, por el monto aproximado de 200 millones de dólares.

En cuanto al crédito stand by, precisó el ministro que será solicitado por un plazo de 15 meses, que abarcarían desde el primero de octubre de 1984 hasta el 31 de diciembre de 1985, período en el cual las principales variables económicas quedarían sujetas a una revisión trimestral del FMI, a cuyo cumplimiento estarían condicionadas las remesas sucesivas de fondos.

Según aseguró Grinspun, las proyecciones de política económica que se incluirán en el memorándum de entendimiento respetarán los lineamientos fundamentales de las metas de política salarial, balanza de pagos y superavit comercial que se incluyeron en la carta de intención presentada al FMI en junio de este año.

El titular del Palacio de Hacienda señaló que los requerimientos de financiamiento externo que se incluyen en el memorándum de entendimiento son inferiores a los 2.400 millones de dólares previstos en la carta de intención, puesto que el resultado de la balanza comercial de este año resultará mejor al inicialmente previsto, en unos 200 a 300 millones de dólares.

La pauta de mejora real del salario, por otra parte, se mantendrá en el próximo año en niveles similares a los del año 1984, es decir, del 6 al 8 por ciento, según anticipó Grinspun, aunque aclaró que esta medición se realizará "entre puntas", de diciembre de 1984 a diciembre de 1985.

El ministro anticipó, por otra parte, que durante su estadía en los Estados Unidos, tiene previsto un encuentro con un grupo de presidentes de bancos norteamericanos, del que participará el presidente de la Nación Raúl Alfonsín.

Entre esos banqueros se cuentan algunos integrantes del comité de bancos acreedores de la Argentina, que preside el titular del Citibank William Cecil Rhodes. El encuentro, según confirmó Grinspun, fue concertado a instancias del ex secretario de Estado norteamericano Henry Kissinger.

Grinspun participará además en Estados Unidos de una reunión del "Grupo de los 24"

El ministro señaló por otra parte que su viaje a Estados Unidos pudo adelantarse para anoche, a las 19 horas, al haberse postergado el tratamiento del presupuesto del año 1984 en el Congreso de la Nación.

Prórroga en Senado por Presupuesto

El vicepresidente de la Nación y titular del Senado, **Víctor Martínez**, señaló ayer la posibilidad de prorrogar el período ordinario en el parlamento para permitir el tratamiento de la Ley de Presupuesto, que todavía no cuenta con despacho en la Cámara de Diputados, aunque indicó que otra alternativa sería fijar sesiones especiales antes del 30 de este mes.

Martínez, quien hizo declaraciones a la prensa al término de una reunión con el presidente **Raúl Alfonsín**, fue consultado también sobre las versiones periodísticas que indican que algunos legisladores **"negociarían"** su acuerdo para el presupuesto a cambio de franquicias en favor de bancadas opositoras.

"No creo que esto sea así, aunque puede ser uno de los ítem —respondió—. **Hay partidas ya asignadas para pasajes, subsidios y pensiones ".**

En cuanto al supuesto reclamo de legisladores de elevar las dietas a montos que oscilan entre 130 y 240 mil pesos, Martínez dijo que **"los aumentos de las dietas de ninguna manera están fijados en ese segundo importe".**

"Creo —explicó— **que en este mes en curso, en función de los aumentos por las recomposiciones salariales generales, están fijadas en 120 mil pesos o un poquito más, pero el aumento de las dietas se hace dentro de la partida global, así que, de ninguna manera, está sujeto al presupuesto".**

"Alfonsín Perdió Oportunidades"

WASHINGTON, 18 (EFE).— La crisis económica de la Argentina ha empeorado porque el presidente **Raúl Alfonsín** perdió oportunidades, afirma hoy el **"New york Times"** citando fuentes de la administración estadounidense.

"Los argentinos podían haber llegado a un acuerdo con el Fondo Monetario Internacional (FMI) durante los primeros tres o cuatro meses, cuando las tasas de inflación eran del 400 por ciento", dicen las fuentes.

"Ahora la inflación es del 1.200 por cien y está socavando una estabilidad básica", añade.

El periódico considera que al perder el gobierno de Raúl Alfonsín anteriores posibilidades de modificar su política, ahora **"deben pagar su más alto precio de austeridad".**

"Con respecto a la primera inflación, tenían al anterior gobierno militar para culpar de la situación, ahora no tienen a nadie que culpar sino a ellos mismos", aseguran funcionarios de la administración que pidieron no ser identificados.

Argentina y el Fondo Monetario Internacional (FMI) negocian un acuerdo sobre reprogramación de la deuda externa y, con este motivo, una delegación de la entidad financiera se encuentra desde hace días en Buenos Aires.

DOCENTES RECLAMAN SALARIO BASICO INICIAL DE $ a25.000

La **Unión Docentes Argentinos** (UDA) reclamó un salario básico inicial de 25.000 pesos argentinos para el maestro de grado y una audiencia urgente con el titular del Ministerio de Educación y Justicia **Carlos Alconada Aramburú.**

La entidad manifestó que el funcionario se negó en tres oportunidades a recibir a sus dirigentes que proyectan plantear una propuesta salarial consistente en la transformación de la asignación de 2.724 pesos argentinos a pagarse en septiembre en puntaje de valor índice.

La UDA plantea un valor índice de 21,76 pesos argentinos por punto, aumento de 155 puntos al maestro de grado y la transformación en puntaje de la asignación de 2.500 pesos argentinos con los sueldos de setiembre, agregado a los porcentajes que otorgue el gobierno.

El reclamo de este gremio fue conocido con el efectuado por la Confederación de Trabajadores de la Educación de la **República Argentina** (CTERA) que también solicitó un básico de 25.000 pesos argentinos y anunció un paro de 24 horas para el próximo 26

El consejo confederal de la CTERA demandó, además del salario mencionado, la incorporación de los montos fijos de los haberes al valor índice, así como la plena vigencia del artículo 52 del Estatuto del Docente que regula las jubilaciones de los educadores.

La UDA también planteó que el salario básico del preceptor debe ser de 22.000 pesos argentinos y solicitó una audiencia con el ministro de Acción Social para reclamar la restitución del artículo 52 del estatuto del docente que establece la jubilación con 25 años de servicio, sin límite de edad y el 82 por ciento móvil de las remuneraciones

El titular del gremio, **Domingo Solimano**, anticipó que el próximo sábado se reunirá el secretariado nacional que **"decidirá las medidas de fuerza que correspondan y que podrían coincidir con el paro dispuesto por CTERA".**

Solimano expresó que el gremio apoya todas las medidas de fuerza que se están llevando a cabo en las provincias por mejoras salariales y cuestionó **"la política económica que está castigando a los trabajadores en lo más importante y vital que es el salario y no ataca las fuentes de la patria financiera", "por el contrario, pacta con el Fondo Monetario Internacional (FMI) un programa de estabilización que se concretará sobre el nombre de los argentinos"**, concluyó.

● **PINTURA Y JUBILADOS**

Mañana jueves, en coincidencia con el "Día del Jubilado", a partir de las 17 y en el Salón de Actos de la Caja Nacional de Ahorro y Seguro —Solís 119— se hará entrega del concurso de pintura "Palmiro Vanoli" del que participaron más de ochocientos pasivos.

La selección de los trabajos estuvo a cargo de un jurado integrado por representantes del Fondo Nacional de las Artes, Dirección Nacional de Artes Visuales y Museo Nacional de Bellas Artes.

MONEDAS EXTRANJERAS

EN LAS CASAS DE CAMBIO

Estas son las cotizaciones de las principales divisas registradas en el cierre de la víspera, en las casas de cambio.

		COMPRA	VENTA
1 Dólar	$a	83,00	84,00
100 Uruguayos	"	137,00	—
100 Cruzeiros	"	2,87	—
100 Pesetas	"	46,00	49,00
100 Guaraníes	"	18,50	—
100 Soles	"	1,95	2,04
100 Liras	"	4,27	4,52
100 Chilenos	"	66,00	—
100 Bolivianos	"	0,75	—
100 Marcos	"	2.620,00	2.780,00
1 Libra inglesa	"	99,00	106,00
100 Francos franceses	"	855,00	905,00
100 Francos suizos	"	3.194,00	3.380,00
100 Francos belgas	"	126,00	136,00
100 Bolívares	"	571,60	600,18
100 Coronas suecas	"	920,00	980,00
100 Dólares Bco. Nación, bill.	"	8.305,00	8.405,00
100 Dólares Bco. Nación, transf.	"	8.391,40	8.399,40

BONEX

En el cierre de las operaciones del Mercado de Valores, el Bonex —BonosExternos— alcanzó la siguiente cotización: Serie 1980, $a 9.800; Serie 1981, $a 9.400 y Serie 1982, $a 9.600.

EL DOLAR PARALELO

El dólar marginal cerró su cotización de ayer, a $a 115 para la compra y $a 116 para la venta.

Protesta Profesor Discapacitado

RESISTENCIA, 18 (De nuestro corresponsal).— Un docente con los pies encadenados, y que viaja en una silla de ruedas para simbolizar las dificultades que sufren los discapacitados, inició hoy una huelga de hambre para reclamar que la legislatura sancione una ley que beneficie a personas con problemas físicos y mentales

El profesor secundario **Carlos Soto Esquivel** ha venido desarrollando diversas gestiones en pro de los discapacitados, bajo la denominación de **"cruzada humanitaria"** y presentó un proyecto de ley para el sector.

Ahora encaró una huelga de hambre en instalaciones de la Universidad Nacional del Nordeste (UNNE) para que **"la legislatura se reúna para concretar, determinar y dejar aprobada la nueva ley que servirá para otorgar los derechos que, por siglos, han reclamado los discapacitados".**

Soto Esquivel presentó un proyecto de ley para la integración de la comisión provincial pro integración, programación, difusión y vigilancia de métodos de justicia en pro de los discapacitados de la provincia del Chaco.

En la declaración dada a conocer, el docente afirmó que **"se utiliza al discapacitado para promover falsas imágenes de bondad y buen gobierno, buscando con ello el proselitismo político".**

"Es muy triste ver como, esporádicamente, los políticos o gobernantes regalan algunas sillas de rueda o muletas y con ello creen haber resuelto el problema", dijo.

COBRE INDEMNIZACION
VARICES HERNIAS
Contraídas en el trabajo
¡Consúltenos!
PARANA 433 7º "3" 49-1755
10 a 13 y 15 a 19 hs.

TV COLOR
Ctdo. $a 49.900.-
Téngalo en 48 Cuotas fijas de: $a 2.400.-
int. a venc. 67% t/financ. $a 115.200
Av. VALENTIN ALSINA 3676
V. Alsina 6 cuadras del puente

HELADOS "LA FLORIDA"
VENDE LATAS Y LINEA GASTRONOMICA
A distribuidores y Mayoristas
TODO EL AÑO
MUÑIZ 854/56 CAP.
922-8788 921-1800
de 9 a 18 hs

TRABAJADORES GASTRONOMICOS

La Comisión Electoral Central de la Unión de Trabajadores Gastronómicos de la República Argentina, en uso de las facultades que le confiere la Ley 23.071 del Régimen de Elecciones y el Estatuto Social de la Entidad:

RESUELVE

1º) Convalidar las elecciones generales del Gremio a celebrarse el día 10 de Diciembre de 1984 a efecto de elegir:
a) CONSEJO DIRECTIVO (23 miembros Art. 40º Estatuto Social) REVISORES DE CUENTAS (3 Titulares y 3 suplentes Art. 57º Est. Soc.)
b) CONSEJO CONSULTIVO (Cantidad de miembros según Art. 34º inc. a Est. Soc.)
c) COMISIONES EJECUTIVAS DE LAS SECCIONALES EN FORMA SIMULTANEA (la cantidad de miembros serán fijadas por las respectivas Seccionales de acuerdo al reglamento Interno y/o costumbres de cada Seccional).
2º) El mandato de los miembros electos será por el término de cuatro (4) años (Art. 40º inc. c) del Est. Soc.
3º) Regístrese, notifíquese a todas las Seccionales, al Veedor Electoral y publíquese.

Asimismo comunicamos que por Resolución del CONGRESO GENERAL EXTRAORDINARIO, la Comisión Electoral Central quedó integrada de la siguiente manera:
Presidente, Bonifacio Juan Miranda, Seccional Posadas.
Vicepresidente, Eduardo Saavedra, Seccional Necochea.
Secretario, Domingo Ramón Jaime, Seccional Cap. Federal.
Secretario Actas, Héctor Omar Martínez, Seccional San Nicolás.
Pro Secretario Actas, Anselma Iñíguez de Gómez, Seccional Quilmes.

Informamos que la Comisión Electoral fijó su horario de atención los días lunes, miércoles y viernes de 10 a 12 y de 15 a 17 horas.

DOMINGO RAMON JAIME
Secretario

BONIFACIO JUAN MIRANDA
Presidente

EN EMPRESAS PRIVADAS SE REALIZO UNA HUELGA DE UNA HORA EN SOLIDARIDAD

Bancos Oficiales: Se Cumple el Paro

El personal de cinco bancos oficiales, de las instituciones crediticias del interior y de las entidades bancarias cooperativas cumplieron un paro de actividades durante las últimas cinco horas de atención al público y que se extenderá hasta el viernes, en tanto que los bancarios de las restantes casas financieras de todo el país realizaron un cese de actividades de una hora en solidaridad con los trabajadores en conflicto.

● LA HUELGA

Las medidas de fuerza abarcan al personal de la Caja Nacional de Ahorro y Seguro y de los bancos Central, Nación, Hipotecario y Nacional de Desarrollo, así como a las entidades agrupadas en la Federación de Bancos Cooperativos (FEBANCOOP) y la Asociación de Bancos del Interior (ABIRA).

La huelga se cumple con el objeto de que las entidades en conflicto reconozcan un salario mínimo de 18.750 pesos para el sector, a partir del 1º de julio.

Ese monto ya fue acordado por las Asociaciones de Bancos de Buenos Aires (ADEBA) y de Bancos de la República Argentina (ABRA) el viernes último y había sido suscripto en un acta, hace un mes, entre la Asociación Bancaria (AB) y la Asociación de Bancos de la Provincia (ABAPRA).

El paro comenzó a hacerse efectivo en los bancos oficiales, a excepción del Central y se cumplió parcialmente en el Ciudad de Buenos Aires, donde las autoridades finalmente accedieron al pedido del personal.

Consultado el secretario general de la AB, **Juan José Zanola,** no descartó la posibilidad de que se arribe a un acuerdo con las entidades nucleadas en ABIRA y FEBANCOOP, lo que redundaría en el levantamiento de la medida de fuerza.

Ambas entidades solicitaron el viernes último un plazo que venció ayer para estudiar con mayor detenimiento los reclamos de la AB.

Por otra parte, **Zanola** reiteró "categóricamente" que las actuales medidas de fuerza que aplican los bancarios "no tienen nada que ver con el veto presidencial a la ley de estabilidad".

"Es absurdo —añadió— que ahora se pretende desconocer que los bancarios desde hace noventa días venimos con conflictos salariales".

● BANCO CIUDAD

Asimismo, la seccional Buenos Aires de la Asociación Bancaria hizo saber que "en la Dirección de Relaciones Laborales del Ministerio de Trabajo se procedió a la homologación del acuerdo salarial logrado en el día de ayer, entre la Asociación Bancaria y el Banco de la Ciudad de Buenos Aires. El mismo tiene idéntica características que los logrados con las cámaras ABAPRA, ABRA Y ADEBA.

"En virtud del acuerdo logrado, el trabajador con un año de antigüedad, percibirá un sueldo conformado de:

Julio. 19.312,39 pesos; agosto, 22.788,62; y setiembre, 26.434,79.

Quedando fuera de dicho sueldo conformado, distintos adicionales, entre otros los correspondientes a falla de caja, por lo cual un cajero pagador recibe un adicional de 5.200 pesos y en caso de ser pagador en moneda extranjera dicho adicional se eleva a 7.800.

ACUERDO METALURGICO: RECOMPONDRAN SALARIOS

La Unión Obrera Metalúrgica y las cámaras empresarias del sector llegaron a un acuerdo salarial definitivo sobre la base de un aumento del 28 por ciento para los 300.000 trabajadores del gremio, que eleva a 104 pesos por hora el salario para el peón en setiembre.

El acuerdo, firmado poco antes de las 23 y homologado por el secretario de Trabajo, **Roberto Bigatti,** puso fin a un conflicto de más de dos meses de duración en el que menudearon las medidas de fuerza y hubo hasta ocupaciones pacíficas de fábricas.

Los dirigentes metalúrgicos se comprometieron a dejar sin efecto definitivamente los paros que habían programado y que habían sido dejados en suspenso.

El acuerdo fue refrendado por los dirigentes de la UOM **Luis Guerrero, Gregorio Minguito y Rubén Marcos,** y por directivos de las Cámaras Industriales Metalúrgicas.

El acuerdo, que contiene aumentos salariales para agosto y setiembre, significa una mejora del 28 por ciento sobre los básicos de convenio, y del 22 por ciento sobre los salarios de bolsillo incluyendo el adicional implantado por el decreto 226 del gobierno, dijeron fuentes sindicales.

Los metalúrgicos lograron que el importe del decreto 226 (4.100 pesos en setiembre) sea dividido por 186 horas (antes se dividía por 200) lo que arroja un valor de 22,19 pesos por hora para setiembre.

Guerrero, vocero de los sindicalistas, destacó que se estableció que el aumento otorgado por la patronal "no absorverá los aumentos que no hayan sido otorgados a cuenta de futuras mejoras de manera debidamente documentada".

Asimismo, el acuerdo contempla que en adelante la parte empresaria reconocerá como día no laborable y remunerado al 7 de setiembre de cada año, en que se festeja el Día del Trabajador Metalúrgico.

Asimismo, los empresarios se avinieron a pagar los salarios del 7 de setiembre último, en el que los trabajadores metalúrgicos se tomaron franco compulsivamente, para celebrar su día, en el marco de un plan de acción.

Los aumentos retroactivos al mes de agosto, se pagarán con las retribuciones de la segunda quincena de setiembre, explicó Guerrero.

El acuerdo de los metalúrgicos deja superado uno de los principales conflictos salariales.

UNION OBRERA METALURGICA DE LA REPUBLICA ARGENTINA

CONVOCATORIA A ELECCIONES

VISTO:

La necesidad de normalizar institucionalmente a la Organización mediante el llamado a elecciones, y

CONSIDERANDO:

Que la ley 23.071 y su decreto reglamentario 2504/84 determinan el marco normativo de dicho propósito;

Que estos instrumentos prioritan el régimen electoral contemplado en las disposiciones estatutarias, solo modificadas por las normas precitadas;

Que esta Organización, regida por una Comisión Transitoria dotada de facultades suficientes ha preferido, no obstante, respetar el espíritu y la letra de los Estatutos, y en mérito a ello ha convocado al Consejo Directivo, órgano al cual la normativa estatutaria otorga la iniciativa en materia electoral;

Que en vista de lo dispuesto por el Consejo Directivo, que esta Comisión Transitoria hace suyo, la Organización está en condiciones de efectuar el proceso electoral;

Que, por ello la COMISION TRANSITORIA DE LA UNION OBRERA METALURGICA DE LA REPUBLICA ARGENTINA

RESUELVE:

1°) Convocar a elecciones en la UNION OBRERA METALURGICA DE LA REPUBLICA ARGENTINA, para constituir las comisiones directivas de seccionales y colegio de electores para la elección del Secretariado Nacional. Dicha elección se llevará a cabo simultáneamente en todas las Seccionales del país a partir del 26 de noviembre de 1984 (art. 25, inc. h. Estatutos).

2°) Optar por la Justicia Electoral Nacional como organismo de contralor del proceso electoral (Art. 2°, ley 23.071).

3°) Designar a las Seccionales Capital Federal, Avellaneda, Rosario, San Martín y Vicente López para componer la Junta Electoral Nacional; dichas Seccionales designarán sus representantes a través de los respectivos Congresos Extraordinarios de Delegados (Art. 25, Est.). La conformación de la Junta Electoral Nacional se efectuará conjuntamente con el veedor que designe la autoridad de contralor (Art. 15, ley 23.071).

4°) Disponer la convocatoria de los Congresos Extraordinarios de Delegados en todas las Seccionales del país para el día 28 de setiembre de 1984, a fin de que designen de su seno las Juntas Electorales locales y, en su caso, los miembros a la Junta Electoral Nacional (Art. 25, inc. h., Est.).

5°) La elección se hará por el voto directo, secreto y obligatorio de todos los afiliados empadronados (Arts. 6 y 7, ley 23.071).

6°) Las mesas receptoras de votos se instalarán en los lugares de trabajo y en las sedes sindicales, de acuerdo al diagrama y horario que, oportunamente, elaborarán y publicarán las Juntas Electorales de las Seccionales.

7°) El plazo para presentar listas vencerá el día 26 de octubre de 1984 debiendo observarse al respecto los requisitos del art. 14 de la ley 23.071.

8°) Publicar esta convocatoria con una antelación de sesenta días a la fecha del comicio y notificar a la autoridad por la que se optó el contralor.

9°) Constituir el Colegio Electoral para la elección del Secretariado Nacional el día 11 de diciembre de 1984, a las 11, en la Capital Federal según las previsiones de los arts. 45 y ss. del Estatuto.

Buenos Aires, 14 de setiembre de 1984.
RESOLUCION COMISION TRANSITORIA Nº 46

Igualmente se hace saber que todas las Juntas Electorales de Seccionales y Nacional se constituirán el día 2 de octubre próximo.

COMISION TRANSITORIA

IMOS: MULTIMILLONARIA ESTAFA

Una estafa varias veces millonarias contra el Instituto Municipal de Obra Social (IMOS) acaba de ser descubierta por la Policía Federal que procedió a la detención de 12 personas involucradas en el hecho, que una vez develado totalmente causará conmoción en la opinión pública dada las características del mismo. En fuentes allegadas a la investigación pudo saberse que, entre los detenidos, se encuentra el propietario de una farmacia ubicada frente al Hospital Pirovano, así como también personal perteneciente a dicho nosocomio.

Con relación al hecho delictuoso en perjuicio del IMOS, el directorio de la citada obra social emitió un comunicado, que lleva las firmas de su presidente, **Amilcar Rojo,** y el vicepresidente, **Carlos Alberto Louzan,** en el cual señala "en los últimos tiempos, el directorio del IMOS había advertido ciertas anormalidades en algunas de las recetas que presentaban al cobro sus farmacias adheridas, correspondientes a medicamentos adquiridos por afiliados, por lo cual dispuso una investigación administrativa que permitió verificar la existencia de una maniobra dolosa en su perjuicio por una cifra varias veces millonaria".

"Dada la complejidad —destaca el IMOS— de la investigación a realizar y ya en presencia de un hecho claro de ribetes delictuosos, se resolvió dar intervención a las autoridades de la seccional 12ª de la Policía Federal que por las características y alcances de la situación tomó intervención personal y directa el jefe de esa dependencia policial, comisario **Julián Besteiro,** y los subcomisarios **Andersen y Szpigun** con personal a su cargo, en una investigación que demandó casi cuatro meses. Luego de distintos tipos de pericias se arribó a la situación actual en que el hecho resultó esclarecido, encontrándose detenidas unas 12 personas, en su mayoría personal municipal que presta servicios en el hospital general de agudos "Doctor Ignacio Pirovano" y propietarios de diversas farmacias de plaza".

"Se tomó conocimiento —acota el IMOS— que para el ilícito se utilizaron chequeras de recetas en uso de la Obra Social y que eran retiradas por las personas involucradas, utilizando para ello carnets de afiliados que llegaban a sus manos, como asimismo autorizaciones falsificadas. En el hecho existe personal tanto administrativo como del arte de curar que, de una u otra manera, con su accionar permitían que esas maniobras se llevaran a cabo. Las actuaciones se encuentran en poder de autoridades policiales quienes actúan con el juez de Instrucción doctor **Miguel Angel Caminos,** secretaría del doctor **Bergesio".**

"Esta es la única información —finaliza— que puede brindar el IMOS con relación a tan preocupante episodio, desconociendo los pormenores que rodean la investigación ya que ni la policía ni la justicia, por el secreto sumarial, profundizaron aspectos de la misma".

Construcción: Frente Electoral

En un plenario realizado en la seccional Goya (Corrientes) de la Unión Obrera de la Construcción (UOCRA), "los trabajadores del interior del país, ante la necesidad de sacar a la UOCRA del estancamiento gremila y con el objetivo de la unidad, solidaridad, organización, participación e integración real, constituyeron la **Agrupación Nacional 'Segundo Bienvenido Palma' Lista Azul de la UOCRA".**

En un comunicado que suscriben **Roberto Cendoya, José Scuderi y Rudy Daniel F. Ulián,** consignan que "para devolver al trabajador de la construcción la confianza en la conducción gremial y a los dirigentes el sentido de la responsabilidad sindical, es necesaria la elección de dirigencias renovadoras y con auténtico respaldo de base, que se destaquen por su capacidad y humildad".

Señalan que la constitución de la agrupación, se realizó en un plenario en el cual participaron representantes de 36 seccionales y agrupaciones de todo el país, de la Coordinadora de Agrupaciones del Gran Buenos Aires, de la Agrupación Nacional Unificada de la Construcción de Capital, varias del MUNOC de diversos puntos del país y la seccional La Plata.

En lo que se interpreta claramente como la constitución de un gran frente electoral unificado y mayoritario en todo el país, el plenario decidió la "composición de una lista de candidatos **concertada** entre las diez zonas de la UOCRA, conformando el secretario naciónal con un representante de cada una de ellas".

En síntesis, propugnan el federalismo sin el predominio de ciertas élites dirigenciales de Capital, un plan de acción que derogue la Ley 22.250 a la cual llaman "Ley de despojo", que se establezca la estabilidad en el empleo, convenio colectivo con salarios justos y dignas condiciones de trabajo, bolsa de trabajo efectiva y la recuperación del gremio para el trabajador.

Mecánicos: Suspenden Paro; Deutz: Negociación Directa

El Sindicato de Mecánicos (SMATA) suspendió el paro activo nacional anunciado para hoy al obtener de la fábrica de tractores Deutz el compromiso de buscar en negociaciones directas una solución para el conflicto originado por el despido de 63 operarios.

En apoyo a los cesantes de Deutz, los mecánicos de todo el país cumplieron el viernes y el lunes pasado paros de una hora por turno, y para hoy el SMATA los había convocado a abandonar sus tareas a media mañana y participar en concentraciones de protesta.

La medida fue suspendida por la comisión transitoria del SMATA, que de todos modos declaró en estado de asamblea permanente al plenario de delegados y activistas de Capital Federal y Gran Buenos Aires, a la espera de los resultados de las negociaciones.

Las tratativas se extenderán veinte días, durante los cuales los 63 cesantes permanecerán licenciados con goce de sueldo, aunque el SMATA presionará en favor de su reincorporación.

● **TRANSPORTISTAS**

SALTA, 18 (De nuestro corresponsal).— Con total acatamiento se cumple hoy el paro del personal de ómnibus urbanos de esta Capital, dispuesto por la Unión Tranviarios Automotor (UTA) seccional Salta y que se inició anoche a las 22, luego de una asamblea gremial en la que se informó de la negativa patronal a otorgar mejoras salariales y laborales.

Podrían Volver a Cancelarse hoy los Vuelos de Aerolíneas Argentinas

SIGUEN LOS PAROS AERONAUTICOS

Los vuelos internacionales y de cabotaje de Aerolíneas Argentinas serían cancelados hoy por cuarto día consecutivo, y por primera vez también los de Austral, como consecuencia del conflicto por reclamos salariales y laborales que diversos sindicatos del sector aeronáutico mantienen con esas empresas.

También podrían registrarse inconvenientes en algunos vuelos de empresas extranjeras debido a que el conflicto involucra, entre otros, a los trabajadores de rampa que dependen de Aerolíneas Argentinas, pero atienden a todas las compañías.

Para hoy la **Asociación Argentina de Aeronavegantes** (AAA) anunció un paro de 24 horas que afectará a las dos empresas.

Los vuelos de Aerolíneas Argentinas están cancelados desde el domingo —con excepción de unos pocos servicios internacionales— a raíz de los paros que cumplieron ese día y el lunes los pilotos y el que ayer desarrollaron los técnicos de tierra, que tuvo amplio acatamiento.

La **Asociación de Pilotos de Líneas Aéreas** (APLA) que avaló el paro de 48 horas dispuesto en asamblea por sus afiliados de Aerolíneas efectuaría otra medida de fuerza, esta vez por 72 horas, a partir del martes.

Para Austral, la APLA anunció un paro de 24 horas para el lunes 24.

Ayer, Aerolíneas Argentinas canceló todos sus vuelos debido al cumplimiento efectivo que tuvo el paro de su personal agremiado en la **Asociación Personal Técnico Aeronáutico** (APTA), responsable del mantenimiento de las aeronaves

Esta medida de fuerza también fue dispuesta en una asamblea, en la que además se acordó paralizar las actividades hoy y días subsiguientes a razón de 4 horas por turno y trabajar a reglamento el resto del tiempo.

Por su parte, la **Asociación del Personal Aeronáutico** (APA) dispuso paros de 4 horas por turno, a cumplirse hoy en las dos empresas.

La APA representa a más de 5.000 trabajadores de tráfico, ventas, administración y centros de cómputos.

Incluye también al personal de rampa que si bien desarrolla tareas para los vuelos de todas las empresas que operan en el país, tiene relación de dependencia con Aerolíneas Argentinas.

Esto último hace que la participación en medidas de fuerza de los trabajadores de rampa pueda provocar inconvenientes en los vuelos de las empresas extranjeras, aunque solo las nacionales estén en conflicto.

El tesorero de la **Asociación del Personal Técnico Aeronáutico** (APTA), **Percy Bothwell**, señaló que durante la jornada de mañana, el personal nucleado en esa organización proseguirá el plan de lucha, con paros de 4 horas por turno y trabajo a reglamento con quite de colaboración en las restantes, hasta que se obtenga respuesta favorable a los reclamos del sector.

El gremialista destacó que la medida de fuerza, fue adoptada al concluir el pasado viernes el período de conciliación obligatoria, y al haber fracasado la firma de un acuerdo ya establecido con la empresa, según dijo "por no prestar su acuerdo el Ministerio de Obras y Servicios Públicos".

JUNTA ELECTORAL DE ENCARGADOS

En un clima de marcado entusiasmo se desarrolló en los salones de la Sociedad Italiana sito en Alsina 1465 de Capital Federal, la asamblea general del Sindicato de Edificios de Renta.

Durante la misma, luego de leer la comunicación al Ministerio de Trabajo de la realización del evento, se procedió a elegir los integrantes de la junta electoral, quienes tendrán a su cargo, la conducción del proceso eleccionario, que culminará los días 17 y 18 de noviembre con las elecciones generales, para determinar las autoridades

La votación determinó por 431 contra 17 de elección de **Jorge Cristallo, Héctor Bruzoni, Aloides Toledo, José Cáceres, Rodolfo Curie, Daniel Albornoz, Carlos García.** Así mismo se dispuso rechazar el intento del Ministerio de Trabajo, de reponer a las ex autoridades que encabeza **Perfecto Barcia.**

Cese de Tareas de Papeleros

La Federación de Obreros y Empleados de la Industria del Papel (FOEIP) anunció un paro de 48 horas para hoy y mañana en la rama fabricación, en respaldo de reclamos salariales insatisfechos.

La medida de fuerza complementa otras realizadas anteriormente en el marco de las infructuosas tratativas para actualizar los salarios, que se vienen efectuando desde noviembre de 1983.

La FOEIP reveló que en la rama fabricación de la Industria Papelera, "la escala básica convencional no alcanza ni siquiera al salario vital, mínimo y móvil".

Los papeleros anticiparon que si persiste la falta de solución implementarán aproximadamente un "plan de acción permanente".

● **PANADEROS**

Quedó constituida la Junta Electoral de la Unión Personal Panaderías que fiscalizará el proceso electoral para renovación de Comisión Directiva por el período 1985-1988.

La misma está integrada por **Juan José López** como presidente y por **Osvaldo Oscar Alvarez y Héctor Horacio Garrido** como secretarios, quienes atenderán todas las consultas relacionadas con sus funciones de lunes a viernes, de 9 a 12 y de 15 a 18.

ESTATALES

La Agrupación Gremial "Lista Blanca" de la seccional Capital y Empleados Públicos Nacionales de la UPCN, que postula a **Andrés Rodríguez** como secretario general en las próximas elecciones del 4 de octubre, obtuvo el aval de más de 8.300 afiliados a la citada organización.

La elección en el gremio estatal es la primera luego de 11 años y encuentra a la "Lista Blanca" en una intensa campaña preelectoral con el propósito de esclarecer a los trabajadores sobre los proyectos inmediatos y mediatos a encararse en caso de triunfar electoralmente en UPCN.

En la Plaza de Mayo, sobre la calle Balcarce, se registró ayer una escena singular. Mientras los granaderos marchan al relevo en el histórico Cabildo, los obreros del Frigorífico Pedró no cesaban en sus cánticos reclamando justicia. Hace seis meses que cerró el establecimiento fabril y no cobran la garantía horaria, imprescindible sustento para sus modestos hogares. Unos habían llegado del cordón del Gran Buenos Aires a pedirle justicia al Presidente. Los otros salían de la Casa Rosada hacia el Cabildo...

LUZ Y FUERZA: CONVOCAN A COMICIOS

Convocó a elecciones para el 18, 19 y 20 de noviembre el Sindicato Luz y Fuerza de esta capital, cuyo último secretario general fuera Oscar Smith, desaparecido desde el 11 de febrero de 1977.

Esta organización de primer grado es la más importante de las 41 que integran la Federación Argentina de Trabajadores de Luz y Fuerza (FATLYF) que representa sindicalmente a los 55 mil obreros y empleados de las empresas energéticas de todo el país.

La convocatoria fue dispuesta por el delegado administrativo y electoral **Enrique Pagliaretti**, funcionario a cargo del sindicato

SOLICITADA:

CON DEMOCRACIA PLURALISTA Y VERDAD

Aspiramos para nuestro Gremio la vigencia de las más exigentes normas que afiancen la democracia pluralista en sus decisiones y en la constitución de sus Cuerpos de Conducción. Falsear los hechos, recurrir sistemáticamente a la mentira y la difamación, es el método común a todos los totalitarismos, que solo tienen en vista fines utilitarios o personalistas sin reparar en los medios. En atención a esos acendrados principios, informamos a la opinión pública y muy especialmente a los trabajadores del seguro, sobre lo realmente acontecido en nuestra Asamblea General Extraordinaria celebrada el día 14 del corriente en las instalaciones del Luna Park.

1º) Dicha Asamblea fue controlada por los Inspectores del Ministerio de Trabajo: Orlando F. Salinas, Julio Battiston, Carlos Frattini, Carlos A. Rodríguez, Héctor Tristán, Patricia Comyn y Silvia Soria; y los veedores electorales designados por el mismo Ministerio: Dres. Rubén Osvaldo Abad y Carlos María Negri. Todos ellos suscribieron de conformidad el acta respectiva.

2º) Por amplísima mayoría (relación aproximada de 1.000 a 150) la Asamblea designó para presidir sus deliberaciones al compañero Ramón José Valle y como miembros de la Junta Electoral a los compañeros Héctor Carlos Berra, Miguel Angel Carando, Norma Mirta Varela, Julio Roberto Virgallito y Juan Manuel Salgado.

3º) No se produjeron hechos que alteraran el normal funcionamiento de la Asamblea y tampoco hubo abandono del lugar por parte de los afiliados concurrentes, hasta después de finalizadas las votaciones.

4º) Los representantes de las agrupaciones o listas admitidas integrarán la Junta Electoral en la oportunidad que fija la ley y reglamento dictado por el Poder Ejecutivo Nacional. Este, en su art. 10, textualmente dice: "La Junta Electoral se ampliará con los representantes de las listas, una vez oficializadas las mismas".

5º) La Junta Electoral se ha constituido en la Sede Central de nuestro Sindicato el día 17 del corriente.

Dentro del clima de respeto y tolerancia a que obliga el ejercicio de la democracia, propiciamos que nuestras elecciones internas y el debate pre-electoral se dé sobre la base de la discusión de ideas y de propuestas concretas, afirmados en la verdad y en un alto sentido de responsabilidad ciudadana.

Solo de esta forma el Gremio saldrá fortalecido del proceso electoral, afianzando la indispensable unidad para lograr sus justas reivindicaciones en el marco de una auténtica UNIDAD NACIONAL.

Buenos Aires, 19 de setiembre de 1984.

SINDICATO DEL SEGURO DE LA REPUBLICA ARGENTINA

CGT

CARNICEROS - RESTAURANT
PARRILLAS - ETC.
LECHONES
CHIVITOS
PEDIDOS AL:
255-1092

LIQUIDO A REVENDEDORES

Remeras estampadas	$a 80	Remeras lisas 1ª mca.	$a 150
Shorts de fútbol	" 80	Remeras T. en el Ring	" 150
Vestidos	" 600	Camisas hombre 1ª mca.	" 600
Pullovers	" 250	Combinaciones 1ª mca.	" 350
Polleras 1ª mca.	" 600	Remeras talles espec.	" 250
Pantalones	" 350	Vaqueros	" 500
Ofertas varias	" 100	y 100 artículos más	

Todo nuevo, moderno, sin fallas y sin mentiras.

PAYSANDU 67
alt. Rivadavia 5800 Cap - 10 a 17 hs. horario corrido.

DRAMA PASIONAL EN PLENO CENTRO TERMINO A LOS BALAZOS

Ultimó a su Amante y se Suicidó

El cadáver de María Latiano de Orsini es retirado de la calle. El hecho conmocionó en pleno centro de la ciudad.

En el interior del auto yace el cuerpo de Angel Garzo, quien ultimó a su amante y luego se disparó en la sien, trágico.

Profunda sorpresa y estupor causó entre los numerosos transeúntes y automovilistas que ayer, alrededor de las 14.30, circulaban por la avenida 9 de Julio, a la altura de la calle Bartolomé Mitre, el imprevisto final de una acalorada discusión mantenida por una joven pareja en el interior de un automóvil de color blanco, un Renault 12, chapa-patente C-688.511, estacionado en el sector asignado al Comando de Ingenieros del Ejército. De repente, los circunstantes advirtieron que la mujer, exasperada, abría una de las puertas delanteras del vehículo e intentaba desembarazarse de su acompañante. **Simultáneamente se oyeron varios disparos de arma de fuego y se vio caer pesadamente a la mujer a un costado del automotor, manando sangre abundantemente, mientras que el hombre fuertemente perturbado** —se presume que la discusión tenía matices pasionales— **se volvía el arma agresora contra sí mismo en un intento de poner fin a su vida.**

En pocos minutos se hizo presente en el lugar del hecho un patrullero de la comisaría 3° y sus ocupantes comprobaron que la mujer ya había muerto, mientras que su apasionado acompañante yacía con vida en el asiento delantero del automóvil, empuñando todavía el arma homicida. Posteriormente pudo saberse que la víctima había recibido un balazo en la cabeza, mientras que su agresor falleció durante la intervención quirúrgica a que fue sometido para salvarle la vida.

Posteriormente diligencias policiales permitieron establecer que los protagonistas del triste episodio se desempeñaban como empleados civiles del Comando de Ingenieros, siendo identificados como María Latiano de Orsini, casada, argentina de 32 años, y Angel Garzo, argentino, de 44.

El oficial a cargo de los efectivos policiales que tomaron intervención en doloroso hecho eludió dar detalles sobre lo acontecido y se limitó a señalar que las pericias técnicas que se llevarán a cabo en las próximas horas podrán determinar como se produjo la tragedia.

● 70 PUÑALADAS

SANTIAGO DEL ESTERO, 18 (De nuestro corresponsal).— **Ana María Reynoso,** de 22 años, fue muerta por su concubino **Luis Mendonca,** de 23 años, quien le aplicó alrededor de 70 puñaladas, revelaron fuentes policiales.

El horrendo crimen, cuyas motivaciones serían de perfil pasional, ocurrió ayer por la tarde en un sector alejado del centro de esta capital, hacia el Este, en una humilde vivienda ubicada en la calle Formosa y Canal San Martín.

Todo el cuerpo de la infortunada joven presentaba cortes y puntazos inferidos con un cuchillo de 30 centímetros de hoja.

El autor del hecho fue rápidamente detenido por personal de la seccional quinta de la policía.

● RESCATADA DE LAS AGUAS

MAR DEL PLATA, 18 (De nuestro corresponsal).— Dramáticos momentos se vivieron aquí, en la zona costera, al caer una mujer accidentalmente al mar aunque posteriormente fue rescatada con vida, según informó hoy la policía.

La mujer fue identificada como **Norma Yolanda Castilla de Abad,** argentina de 40 años, con domicilio en este distrito.

La información policial consignó que la nombrada cayó a las aguas accidentalmente, en un sector del Torreón del Monje siendo advertida tal circunstancia por ocasionales paseantes.

ASALTAN Y MATAN A COMERCIANTE

MAR DEL PLATA, 18 (De nuestro corresponsal.— Un comerciante de esta ciudad, del ramo de tejeduría, fue ultimado anoche aquí de un balazo por un delincuente que instantes antes lo había asaltado en la compañía de otro sujeto, revelaron fuentes policiales.

La víctima fue identificada como **Julián Santos Desthepanis,** de 34 años, padre de cinco hijos menores, propietario de la tejeduría **"Warm",** ubicada en Olazabal 3565 de este distrito.

El cruento robo se produjo alrededor de las 20, cuando dos malvivientes ingresaron resueltamente en la fábrica de tejidos, sorprendiendo a Desthepanis, su esposa **Adriana,** de 30 años, y un empleado cuya identidad no trascendió.

Los dos atracadores encararon resueltamente al comerciante, exigiéndole la entrega del dinero.

Así lo hizo la víctima extendiéndoles un billete de 1.000 pesos, que era todo lo que había en esos momentos pues, el resto, había sido ya retirado del negocio.

Esta circunstancia alteró a uno de los desalmados, quien apuntó al comerciante efectuándole varios disparos y alcanzándolo con uno de los proyectiles en el pecho.

Cometida la brutal agresión, los delincuentes fugaron a pie —según el relato de un testigo— pero no fue posible individualizarlos.

Desthefanis fue rápidamente auxiliado y trasladado al Hospital Interzonal General, donde dejó de existir a poco de ingresar.

Este nuevo hecho de trágicas características ha colocado en vilo a la población de esta ciudad.

"SIN REPRESION"

De Vedia: "Situación Controlada, no Solucionada"

El secretario de Desarrollo Humano y Familia, **Enrique de Vedia,** aseguró que **"en ningún momento existió represión policial con bastones y perros"** para sofocar el motín registrado en las últimas horas de anteayer en el Instituto de Detención de Menores **Luis Agote,** al tiempo que sostuvo que **"la situación está controlada, pero no solucionada".**

Confirmó que el establecimiento, sito en Charcas y Darregueira de esta Capital, **"se encuentra en condiciones de inhabitabilidad"** y anticipó que se contempla la posibilidad de **"trasladar parte de los internados al Instituto Ricardo Gutiérrez, de Marcos Paz".**

El funcionario del Ministerio de Salud y Acción Social, dijo también que **"más allá de la veracidad de sus expresiones, los internos reclamaban la aceleración de sus causas judiciales"** y agregó que **"esta vez no había drogas ni nada parecido".**

Enrique de Vedia, se refirió así a los hechos ocurridos en el establecimiento, cuando un grupo de internados procedió a incendiar colchones e instalaciones en dos pabellones del segundo piso, uno del primero y dependencias de la planta baja, los que fueron extinguidos por los bomberos.

● ACTITUD DIALOGUISTA

Al recibir al periodismo, Enrique de Vedia, aseguró que ante los hechos registrados **"en todo momento se mantuvo una actitud dialoguista y de integración".**

Aclaró que de la población de 29 internos **"solo hay dos lesionados que presentan cortaduras ocasionadas por ellos mismos en su estado de excitación"** y acotó que **"es preocupante y estamos tratando de ver que grado de relación tienen con estos acontecimientos las rebeliones en los institutos penales de adultos".**

Se trata de la segunda rebelión registrada en el Instituto Agote en el lapso de ocho días, la que fue finalmente sofocada aproximadamente, a las 4.15 de la madrugada de ayer.

Enrique de Vedia, apuntó que ediliciamente **"el Agote es una cárcel",** aunque advirtió que no cuenta empero **"con las condiciones de seguridad más adecuadas",** revelando que los hechos **"se iniciaron pasadas las 21".**

Uno de los menores, retirado del Agote. "No se usaron bastones ni perros". dijo De Vedia.

BANDA DESPIADADA

Atraparon a los Asesinos de una Pequeña en Wilde

La policía de la provincia de Buenos Aires logró desbaratar el accionar de una temible banda de menores que durante mucho tiempo aterrorizó con sus actividades delictivas a los habitantes de diversas localidades del conurbano bonaerense.

Los malvivientes habían sido protagonistas del asalto perpetrado en un almacen de Wilde el pasado viernes 7, en el cual —**como ya lo informó CRONICA oportunamente— resultó muerta la menor Gabriela Lorena, de ocho años,** que se hallaba circunstancialmente en el lugar.

Con relación a la detención de los malvivientes las autoridades policiales que intervinieron en la captura ofrecieron ayer una conferencia de prensa en dependencia de la comisaría 5° de Avellaneda, ubicada en Wilde.

Se hallaban presentes el **jefe de la Unidad Regional 14 de Quilmes, comisario mayor Héctor Carlos Ceruti, el segundo jefe regional, comisario inspector Rómulo Ferrante, el comisario de Wilde, Mariano Niekrasas y el oficial principal Mario Rodríguez, encargado de la subcomisaría de Monte Chingolo,** dependencia policial que logró la captura.

Con respecto a la muerte de Graciela Lorena se informó que se **detuvo al autor material del hecho, un menor de 16 años, integrante de una banda compuesta por seis personas que centralizaba su accionar en las villas de las localidades de Monte Chingolo e Iapi —que cuentan con 90.000 habitantes— atacando especialmente a comercios y a transeúntes desprevenidos.**

El principal Rodríguez destacó que: **"se trata de una banda de gran peligrosidad, compuesta por individuos fugados de diversos institutos correccionales de menores, entre ellos el Agote y el de La Plata".**

"Cuando asaltaron el comercio donde mataron a la chica —prosiguió Rodríguez— **entre las mujeres presentes cundió una lógica sensación de temor y trataron de abandonar corriendo el lugar. Ante esta situación los asaltantes reaccionaron violentamente disparando a diestra y siniestra sus armas. La pequeña Lorena fue alcanzada por uno de los disparos en el pecho, que le provocó la muerte en forma instantánea".**

En la comisaría de Wilde se dieron detalles del apresamiento de la banda que mató a una pequeña.

"PAGAMOS EL PRECIO DEL DEBER"

Cabo primero José Sánchez.

"Fue la obra de los que prefieren el robo y el asalto en vez de trabajar", palabras del jefe de la policía bonaerense Walter Stefanini al despedir a los camaradas caídos.

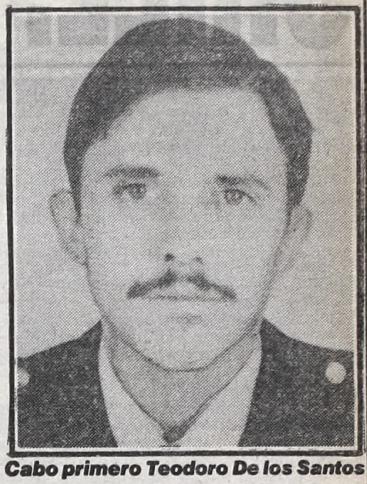

Cabo primero Teodoro De los Santos

● Cayeron los Asesinos de Policías
● "Fue la Mano de Obra Desocupada"

El jefe de la policía bonaerense, **Walter Stefanini**, atribuyó a la **"mano de obra desocupada común"** el recrudecimiento de la delincuencia en el Gran Buenos Aires y enfatizó que el asesinato de dos suboficiales de esa fuerza ocurrido anteayer, y cuyos autores ya fueron detenidos, forma parte del **"precio que debemos pagar en cumplimiento de nuestro deber"**.

Stefanini dialogó con los periodistas luego de la ceremonia de inhumación de los restos de los suboficiales **José Sánchez y Teodoro de los Santos**, asesinados en la localidad de Munro por los tres ocupantes de un automóvil que circulaba por la zona en forma sospechosa, cuando aquellos intentaron identificarlos.

Las víctimas fueron sepultadas en el cementerio de Olivos al norte de esta Capital en presencia de familiares, amigos y gran cantidad de personal policial encabezado por Stefanini y el subsecretario de Seguridad bonaerense, **Juan Bertocello**.

Al referirse al luctuoso suceso, el jefe de la policía provincial, se pronunció enfáticamente contra aquellos que **"prefieren el robo, el asalto en vez de trabajar"** aunque **"tengan que llegar a ésto"** en su accionar, en alusión a la muerte de los dos suboficiales.

● ASESINOS DETENIDOS

Señaló luego que el ataque contra Sánchez y De los Santos fue protagonizado por delincuentes comunes y reveló que los tres se encuentran detenidos a disposición de la Justicia.

Ante una consulta en ese sentido, Stefanini, indicó que dos de los detenidos son reincidentes y que uno de ellos posee antecedentes por tráfico de estupefacientes.

Al ser preguntado sobre el notorio incremento observado en la actividad delictiva en los últimos tiempos, el jefe policial, manifestó que **"es propio de la situación de la delincuencia que se encuentra desesperada"** y sin dar otros detalles sobre ello indicó que **"en su mayoría, es gente de condicional social baja"**.

Dijo que **"es la mano de obra desocupada que prefiere robar, asaltar"** y **"llegar a estos hechos"** como el asesinato de los dos policías **"en vez de trabajar"**.

"Es la mano de obra desocupada común" expresó cuando se le requirió una precisión al respecto.

Por su parte, **Bertocello**, manifestó que la muerte de ambos policías es también el resultado de la insuficiencia de elementos con que cuenta la policía provincial para cumplir con sus tareas de seguridad y anticipó que el gobierno bonaerense **"está empeñado en aumentar los medios materiales"** de la repartición dentro de las posibilidades presupuestarias con que cuenta.

Denostó luego algunas versiones periodísticas que desvirtúan el accionar policial en su cometido específico y las acusó de **"pretender mostrar en forma errónea"** hechos que **"tratamos de resolver de acuerdo con nuestras posibilidades"** y dentro de las facultades institucionales con que cuenta la repartición.

Cabe recordar que los policías fueron ascendidos "post mortem" al grado inmediato superior como sargentos en base a la resolución N° 49.470. De los Santos era casado y padre de tres hijos, por su parte Sánchez también era casado y padre de una niña.

● LOS HECHOS

En la antevíspera aproximadamente a las 19, se produjo el tiroteo entre los referidos policías y tres sujetos que iban a bordo de un automóvil en la esquina de **Vélez Sarsfield y Leandro N. Alem** al intentar interrogar a los mismos.

En el intercambio de disparos donde sucumbieron los agentes del orden uno de los hampones resultó herido. Ahora está detenido e identificado como **Omar Martín**, argentino, de 30 años, y cuenta con un grueso prontuario policial. Este junto con **Jorge Victorio** (otro de los compinches) fueron los que asesinaron a los policías. Junto con ellos viajaba otro individuo, de apellido **Marinich**. Todos están ya tras las rejas.

La JUNTA ELECTORAL de la Asociación de Trabajadores de la Sanidad Argentina (filial Buenos Aires) recuerda a los afiliados en general que los padrones provisorios se exhiben desde el día 11 de setiembre de 1984 en el horario de 10 a 12 y de 16 a 20 horas, en el local de la Junta, sito en Saavedra 166 Planta Baja Capital Federal, donde pueden ser consultados a todos los efectos.

Asimismo se recuerda que el día 26 de setiembre a las 24 horas, finaliza el plazo para la presentación de listas de candidatos para las elecciones a realizarse los días 25 y 26 de octubre de 1984.

p/JUNTA ELECTORAL

NESTOR J. GENTA
Secretario

JUAN C. FERRERAS
Presidente

ALDO E. ARANA
Veedor Electoral
Ley 23.071

SAUER ARGENTINA SOCIEDAD ANONIMA INDUSTRIAL COMERCIAL Y FINANCIERA ACTUALMENTE INDUSTRIAS GRAFEX SAN LUIS S.A.

(EN TRAMITE DE INSCRIPCION) Registro N° 31.128. AUMENTO DE CAPITAL Y EMISION DE ACCIONES. Se comunica que la Asamblea del 27 de julio de 1984 procedió al Aumento de Capital y Emisión de Acciones para ser ofrecido a los Sres. Accionistas. Se aumentó el Capital Social de $a 35.000.000 a $a 61.500.000. El aumento de $a 26.500.000 se ha emitido en acciones ordinarias, al portador de $a 1 cada una, con derecho a 5 votos por acción. Los Sres. Accionistas deberán suscribir el importe dentro del plazo legal y aportar, por lo menos, el 50% en dinero efectivo. El saldo deberá ser aportado a requerimiento del Directorio en un plazo no mayor de 2 años, de la fecha de suscripción.

EL DIRECTORIO
Lic. Eduardo A. Berger
Presidente

SUTIAGA

SINDICATO UNIDO TRABAJADORES DE LA INDUSTRIA AGUAS GASEOSAS
CAPITAL FEDERAL

ELECCIONES GENERALES: CONVOCATORIA

VISTO: La situación institucional del Sindicato Unido Trabajadores de la Industria Aguas Gaseosas (SUTIAGA), Capital Federal, como así también lo preceptuado en la materia por el Régimen de Elecciones de las Asociaciones Profesionales de Trabajadores, sancionado por Ley del Honorable Congreso de la Nación, N° 23071, y:

CONSIDERANDO:

Que resulta necesario normalizar la situación institucional en la que se encuentra la organización;

—Que ello conlleva implícitamente a regularizar las relaciones gremio-empresariales, como así también a optimizar y legitimar los niveles de representatividad del personal comprendido en la actividad;

—Que para la consecución de dichos objetivos debe aplicarse la normativa de excepción precedentemente aludida;

Por ello:

LA COMISION DIRECTIVA, RESUELVE:

ARTICULO 1°: Convocar a elecciones generales para cubrir los siguientes cargos: **Comisión Directiva:** 1 Secretario General, 1 Prosecretario General, 1 Secretario Gremial, 1 Secretario Administrativo, 1 Secretario de Actas, 1 Secretario de Prensa y Cultura, 1 Tesorero, 1 Protesorero, 5 Vocales Titulares, 3 Vocales Suplentes; **Comisión Revisora de Cuentas:** 3 Titulares y 2 Suplentes; **Representante ante la Federación Argentina Trabajadores Aguas Gaseosas (FATAGA):** 1 Titular y 1 Suplente; **Delegados Representantes a los Congresos Nacionales de FATAGA;** 17 Titulares y 5 Suplentes; **Representantes Paritarios:** 10 Titulares y 8 Suplentes.

ARTICULO 2°: Dicho acto eleccionario se realizará el día 20 de noviembre de 1984, dentro del horario de 8 a 20 y en él participarán con el sistema de voto directo y secreto todos los afiliados al sindicato.

ARTICULO 3°: El plazo de presentación de listas vencerá el día 20 de octubre de 1984, a las 24 horas, en un todo de acuerdo a lo estipulado por el artículo 14 de la Ley 23.071 y el Art. 7° del Decreto reglamentario N° 2504.

ARTICULO 4°: Haciendo uso de las facultades acordadas en el Art. 2° de la Ley 23.071, optar por el Ministerio de Trabajo y Seguridad Social como órgano de contralor del proceso electoral.

ARTICULO 5°: Convocar a la Junta Electoral estatutariamente elegida en la Asamblea General Ordinaria del Sindicato Unido Trabajadores de la Industria Aguas Gaseosas (SUTIAGA), Capital Federal, como única autoridad para la organización, fiscalización y empadronamiento, como así también oficialización de listas y toda otra actividad del proceso electoral, la que será ampliada oportunamente por un representante de cada lista oficializada interviniente.

ARTICULO 6°: La presente resolución será publicada en el diario "Crónica" de esta Capital; en los lugares de trabajo y en la sede sindical con una antelación de 60 días a la fecha del comicio establecida por el Art. 2° de este instrumento, en un todo de acuerdo a lo ordenado por el Art. 10° de la Ley 23.071 y el Decreto 2504/84.

ARTICULO 7°: Notifíquese la presente convocatoria a la Dirección Nacional de Asociaciones Profesionales del Ministerio de Trabajo y Seguridad Social, conforme lo estipulado por el Art. 4° del Decreto N° 2504/84.

ARTICULO 8°: A los efectos de garantizar a todos los electores las necesarias inmunidades, libertades y seguridad para sufragar, la Junta Electoral redactará un Reglamento Electoral que contemple las disposiciones estatutarias del Sindicato Unico Trabajadores de la Industria Aguas Gaseosas (SUTIAGA), Capital Federal, con las modificaciones que sobre dicha norma establece la Ley 23.071 y el Decreto 2504/84.

ARTICULO 9°: Publíquese, cúmplase, regístrese y archívese. 10 de setiembre de 1984.

Númas Blas De Salvo
Secretario Administrativo

Juan N. Racchini
Secretario General

ORIEL: TRAS DESAPARICION,

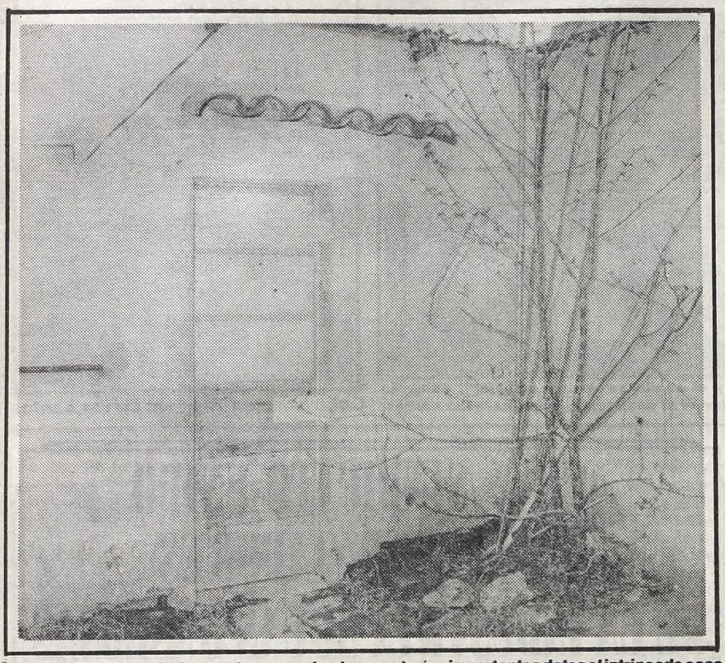

La casa allanada en Lobos, objetos requisados aportarían importantes datos al intrincado caso

El Abogado Cotty Aseguró que hay Pruebas

LA PLATA, 18 (De nuestro corresponsal).— **"Las pruebas reunidas hasta el momento permitirían determinar que la familia de Federico Pippo es la responsable del secuestro de Aurelia Catalina Briant. 'Oriel', a partir de su desaparición, no abandonó el entorno familiar de los Pippo".** Con estas afirmaciones, el doctor **Alfredo Gascón Cotty**, abogado patrocinante de la familia Briant, agregó un nuevo elemento al sonado crimen e imputó, una vez más, al **"clan Pippo"**.

Distintos procedimientos cumplidos en la víspera, en Lobos, darían razón al aserto, **el que se completaría con un identi-kit confeccionado oportunamente por peritos policiales en base a datos aportados por una persona, vecina de City Bell, que en la madrugada del 10 de julio último habría visto al hermano de Federico Pippo, Esteban, en la casa de la infortunada profesora.**

El dibujo muestra un notable parecido con las facciones de Esteban. Asimismo, **otro identi-kit habría permitido reconstruir las facciones de un individuo delgado, de pelo largo, que fue visto ese mismo día.**

Finalmente, **el hallazgo de un cobertor con evidentes manchas de sangre —encontrado en una habitación de una casa arrendada por Néstor Romano— hacen que el centro de las investigaciones se erija en Lobos, donde una comisión policial encontró, además, distintos objetos utilizados para realizar toda suerte de "brujerías".**

Esta noche, en La Plata, trascendió que **el "clan Pippo" y Néstor Romano,** primo de los hermanos, prestaron declaración indagatoria y fueron careados en presencia del magistrado interviniente, doctor **Julio Desiderio Burlando,** y de los abogados defensores de los cuatro detenidos.

● EN LOBOS

Cuatro procedimientos relacionados con las investigaciones fueron efectuados esta tarde en Lobos. Las distintas diligencias insumieron un total de cuatro horas y la delegación fue encabezada por el comisario inspector **Domingo Arturo Fortunato,** quien fue acompañado por la hermana de **"Oriel"**, la médica **Denise Briant,** y por su letrado, doctor **Alfredo Gascón Cotty.**

El grupo se trasladó en primer término a la vivienda ocupada por la ex compañera de Esteban Pippo, **Susana Sanders** —a quien CRONICA efectuara en la víspera un reportaje con carácter de exclusivo—, **lugar al que fue convocado un cerrajero.** Se violentó así una puerta interior del inmueble **—el de una habitación atiborrada de todo tipo de objetos y abalorios—** y pudo comprobarse, a estar de lo dicho por la propia Susana Sanders, **"que este lugar era solo frecuentado por Néstor Romano y los objetos son de su propiedad".** En el amplio recinto fueron encontrados **vasos finos, cristalería, alfombras, arañas con sus correspondientes tulipas, ventiladores, colchas y un combinado**

"PATOTA" ASESINA EN ROSARIO; LOS PARARON

ROSARIO, 18 (De nuestro corresponsal).— Una patota integrada por cuatro jóvenes —dos de ellos menores, armados con cadenas y trozos de manguera de goma— atacó esta madrugada a un hombre de 28 años, en el sudoeste de la ciudad, según informó la policía.

La oportuna llegada de efectivos del Comando Radioeléctrico al lugar, avenida Ovidio Lagos al 3400, impidió que los agresores continuaran golpeando a **Miguel Cepeda,** de 28 años, domiciliado en Paraguay 3890, con quien los integrantes de la patota habían mantenido un altercado en un bar de las cercanías.

Al individualizar a los componentes del grupo agresor, la policía comprobó que dos de ellos eran menores. Uno, de 15 años, esgrimía una cadena de 2.20 metros de largo, en tanto que el restante, de 17, portaba un trozo de alambre retorcido recubierto con una manguera de goma de un metro de longitud y una arandela de acero en uno de sus extremos.

● OTRO HECHO: 17 DETENIDOS

También se tuvo conocimiento hoy, por conducto de la Unidad Regional II de policía, de un grave desorden ocurrido en el interior de un ómnibus de la línea **"Tirsa"**, interno 11, que cubre un itinerario entre esta ciudad y la de Arroyo Seco, distante de aquí a 40 kilómetros.

De acuerdo con el informe oficial, en la madrugada del sábado anterior, al ingresar a la ciudad, a la altura del puente existente sobre el arroyo Saladillo, en el interior del coche se produjo un tumulto de proporciones.

Rotura de vidrios (ventanillas), asientos, luces interiores y otros desmanes caracterizaron el acto de violencia.

El conductor, protegido por el guarda de la misma unidad y un empleado policial que viajaba de civil, logró conducir el ómnibus hasta dependencias de la seccional 11ª, luego que una patrulla policial advirtiera lo que estaba ocurriendo, en Ayacucho y Arijón, a cuadras del puente, en la zona sur de la ciudad.

Allí fueron identificados **Marcelo Alvarez,** de 18 años; **Martín Fernández,** de 20; **Sergio Ferreyra,** de 22; **Luis Mármol,** de 18; **Julio Alaniz,** de 22; **Héctor Gauna,** de 22; **Ariel Strallia,** de 18, y **Sixta de Agüero,** de 23, además de nueve menores, todos procesados ahora por desórdenes, daño intencional y hurtos.

DROGAS Y TRATA DE BLANCAS

Desbarató la Policía Tortuosa Organización Internacional

Personal de la comisaría 9ª y de la División Moralidad, informó la Policía Federal, desbarató el accionar de una organización dedicada a la trata internacional de blancas y al tráfico de drogas entre nuestro país y Europa.

Los malvivientes trababan relación con mujeres bonitas, utilizando como **"sebo"** un comercio de zapatería ubicado en Ramos Mejía. Luego las tentaban para llevarlas a Europa, en donde las hacían ejercer la prostitución, obteniendo ellos grandes ganancias.

Las investigaciones comenzaron cuando una mujer dio pormenores sobre un sujeto que le había propuesto viajar a Europa **"con todo pago"**. Esta persona fue detenida junto con un cómplice en momentos en que se disponían a viajar al viejo continente. Fueron identificados como **Alberto Lucas Santos,** de 29 años y **Eleodoro Santos,** de 43.

Posteriores diligencias permitieron determinar que los nombrados estaban conectados con **Mario Veiga,** de 54 años y su hijo, del mismo nombre, de 32 años, ambos residentes en Madrid. La relación entre ellos se había iniciado cuando Veiga se casa con la hermana de Santos y la lleva a España en donde la hace ejercer el vil comercio.

Luego, Santos le envió una mujer, con el compromiso de su secuaz de que le iba a remitir el dinero que se obtenga por su **"trabajo"**. El cuñado no cumplió en el trato por lo que Santos viajó a Santander, llevando con él a otra incauta, a la que explotó durante su estadía en dicha ciudad. En la oportunidad se comunicó con Veiga que le devolvió la mujer que le había enviado siendo entregada a un gitano que pagó por ella 100.000 pesetas.

Establecido nuevamente el contacto, Santos regresó a la Argentina, desde donde envió otras mujeres, algunas de las cuales eran menores, siendo explotadas las mismas en distintas ciudades de España y de Francia.

El informe de la Policía Federal, finaliza señalando que Veiga, padre e hijo, se encuentran detenidos en Marsella por tráfico de drogas.

Los expertos en ilícitos internacionales están analizando con interés este tráfico de "blancas", pues se abandonó tras la Segunda Guerra Mundial por los pingües negocios que brinda el narcotráfico.

Sin embargo, si se ahonda en las pesquisas —según asegura un veterano investigador— se podrán resolver numerosos casos de "desaparecidos".

Salto al Vacío: Murió Camionero

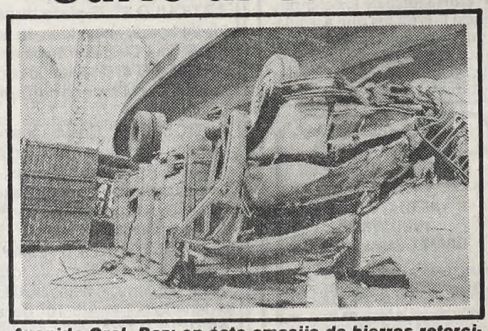

Avenida Gral. Paz; en éste amasijo de hierros retorcidos halló la muerte camionero que cayó desde 4 metros.

Por causas que se ignoran un pesado camión que circulaba por la Avenida **Cantilo,** al intentar tomar la Avenida **General Paz,** por causas que se desconocen desvió su ruta y embistió las barandas de contención cayendo al vacío y provocando la muerte del conductor.

El automotor se cayó desde unos cuatro metros, y como se puede ver en la nota gráfica un trozo de la baranda quedó enganchado en la trompa del mismo. Un pequeño coche resultó dañado por el camión.

El conductor fue socorrido inmediatamente pero a pesar que ingresó con vida a la sala de terapia intensiva del Hospital de **Vicente López** con politraumatismos, dejó de existir.

Más adelante se lo identificó como **Juan Alberto Vidal.** La patente del pesado automotor es de Santa Fe S-299033. En lo que respecta al pequeño rodado que estaba estacionado y que fue dañado por el camión resultó tener un pedido de secuestro desde antes de ayer en la seccional 41ª. Su patente corresponde a la provincia de Buenos Aires y es B-474914.

CREDITOS
Traer último recibo de sueldo
CARBAJ
Otorga Vaquería EL CABILDO
EN EL ACTO SIN ANTICIPO Y SIN GARANTIA: Vaqueros, Camisas, Camperas, Chalecos de Jean, Conjuntos Deportivos, Pantalones, Pullovers, Mocasines. A Empleados/as de Oficinas del Estado, Estatales, Todos los Ministerios, Municipales, Fuerzas Armadas Policía Federal, Bancarios. De lunes a viernes de 10 a 19 Hs. TE 34-5789
No cerramos al mediodía
AV. DE MAYO 560 (Subsuelo) Cap.

LLEVE SU TV COLOR
Ctdo. $a 49.900.-
Cómprelo en 48 Cuotas fijas de:
$a 2.400.-
int. a venc. 67% t/financ. $a 115.200
BUEN VIAJE 695 esq. 9 de Julio
MORON 2 cdras. de Estación

TV COLOR
Ctdo. $a 49.900.-
Téngalo en 48 Cuotas fijas de:
$a 2.400.-
int. a venc. 67% t/financ. $a 115.200
Uruguay 68 cap
A1 c. Av de MAYO 1300

ODONTOLOGIA INTEGRAL
CUIDE SUS DIENTES Y LOS DE SUS NIÑOS
POR UNA CUOTA MENSUAL ASOCIESE
PREVENCION Y EDUCACION ODONTOLOGICA
EVITE EL FRACASO DE LA ODONTOLOGIA
TAMBIEN HACEMOS PROTESIS
LABORATORIOS PROPIOS
GARANTIZADAS - FACILIDADES
AV. SAENZ 1169 1º p. POMPEYA
LUNES A VIERNES 9 a 21 SABADOS 9 a 14.

0 Km MOTOS
GILERA-KAWA-JUKI
Totalmente en Cuotas desde $a 2.900
Almafuerte 3228
San Justo
(a una cuadra Plaza)
Mendoza 71 - Morón
(a una cuadra Estación)

NO DEJO ENTORNO DE PIPPO

Sobre su Responsabilidad en el Secuestro

de alta fidelidad, los cuales fueron reconocidos por Denise "como pertenecientes al matrimonio que formaban mi hermana y Federico Pippo". Un detalle tomado muy en cuenta por los investigadores fue el hallazgo de un cobertor con manchas de sangre. Los especialistas tomaron diversas pruebas para compararlas con los análisis hematológicos realizados oportunamente, comprobar si se trata de sangre humana y, eventualmente, de la propia "Oriel".

La segunda visita se verificó en el domicilio de Angélica Romano de Pippo, ubicado en Albertini 138, de esta ciudad. Allí, mientras Denise tomaba guardapolvos y útiles escolares de los cuatro hijos pequeños de la infortunada Aurelia —que ahora se encuentran en City Bell a cargo de la familia Briant—, los pesquisantes hallaron fotografías rotas y dispersas. Un detalle sugestivo: en dichas vistas, indefectiblemente, faltaba el rostro de "Oriel", burdamente recortado.

"Esto de cortar las fotos es común —dijo un vecino— porque, de esa manera, si hay un muerto, se va con su ánima. Si, por el contrario, no se recorta, vuelve para buscar a los que se retrataron con el muertito".

Al parecer, los sabuesos se incautaron de otros elementos que podrían haber sido utilizados con fines inconfesados y vinculados con prácticas de "brujerías".

El tercero de los procedimientos se efectuó en una casa-quinta, propiedad del menor de los Pippo, Alberto, ubicada en el Cuartel Cuarto de esta ciudad. A los reiterados llamados de la comisión, nadie acudió, por lo que se decidió suspender esta parte del operativo.

El último y más corto de los trámites se completó en la casa de Esteban Pippo. En dicho domicilio se encontraban la esposa del imputado y el hijo mayor del matrimonio. El comisario Fortunato habría requisado algunos elementos, pero sus acompañantes señalaron que "aquí no se han logrado aportes de relevancia".

Mientras tanto, el letrado Gascón Cotty y Denise Briant, que no participaron de esta última instancia, se trasladaron hacia distintos puntos de Lobos con el fin, según dijeron, "de ampliar el espectro de información" y se entrevistaron con vecinos y allegados a la familia Pippo, especialmente a la madre.

● INDAGATORIA

Tras culminar la serie de procedimientos, el comisario inspector Fortunato y sus acompañantes se constituyeron en la comisaría local. Allí tomaron declaración a dos de los tres detenidos en la víspera —Mabel Aguirre Di Sancio y Osvaldo Quintana—, quienes ayer mismo habían recuperado su libertad luego de ser sometidos a un extenso interrogatorio en la Brigada de Homicidios y Delitos Graves, en Banfield. De este aspecto de la causa, nada se informó oficialmente, aunque luego pudo saberse que tanto la mujer —amiga de Néstor Romano— como Quintana, eran puestos en libertad.

"ROMANO REZA, FEDERICO NO CUENTA Y ESTEBAN SE CAE"

"Sí, es verdad: Néstor Raúl Romano, imputado por el homicidio de Aurelia Briant, se halla atravesando un período que llamaríamos místico. Es natural en personas que no están acostumbradas a la soledad y menos en esas circunstancias".

El allegado a la investigación, en gentil diálogo con CRONICA, obvió toda referencia concreta a la pesquisa que se lleva a cabo, pero ofreció un sabroso pantallazo de los días que vive en cautiverio el dueño del stud, en donde presumiblemente "Oriel" pasó las últimas horas de su vida. "Se lo ha escuchado lamentar —añade— y referirse a la mala suerte que parece haberse ensañado con su familia. En esos momentos tan especiales, cae en tremendos pozos de depresión. Es evidente que se conduele de sí mismo, y se aferra a esa piedad para no caer más abajo aún. Luego retoma los caminos del mesianismo y comienza a orar fervientemente".

Alguien le escuchó decir a propósito de Pippo: "Hace treinta años que no veía a Federico; me reencuentro con él hace quince días... y mire... vea en el lío en que me ha metido ese homosexual h... de p...".

Romano, asimismo, encuentra tiempo para efectuar revelaciones acerca de Esteban, quien, según se dicer, "me confió muchas, muchísimas cosas".

En otro calabozo de la Brigada de Homicidios y Delitos Graves, el profesor en letras Federico Pippo, mantiene, al parecer, una pasmosa calma. Totalmente abstraído del entorno, como si estuviese a miles de kilómetros de distancia, mira pasar los días "con absoluta indiferencia".

A la inversa de lo que ocurriera en los primeros días de su anterior detención, ahora consume los alimentos que le son proporcionados regularmente por las autoridades policiales. Observa, en todo momento, un comportamiento ascético y parece muy seguro de su inocencia.

Esteban, en cambio, se derrumba lenta, inexorablemente. Al principio de la incomunicacion se mostraba normal y hasta conversador. Con el correr de las jornadas, pese a mantener una rotunda negativa acerca de su participación en el atroz asesinato, su carácter ha mudado. Ahora se muestra irritable y más de una vez ha sido presa de ataques de nerviosismo. También ha negado la imputación por el homicidio de su cuñada, pero el encierro ha gravitado muy negativamente en su personalidad. "Esto es un infierno", se le habría escuchado decir.

Angélica Romano de Pippo está detenida en Lanús. La anciana señora habla poco, casi nada, pero su semblante demuestra extremada dureza. Parece acostumbrada a sobrellevar tragos amargos —"tal como si un sino trágico la aureolara"— y lo demuestra ahora.

LO QUE PARECIO ACCIDENTE, EN REALIDAD FUE ASESINATO

SAN MIGUEL DE TUCUMAN, 18 (De nuestro corresponsal).— Lo que en primeras instancias apuntaba como un accidente, al aparecer muerto en las vías del Ferrocarril Mitre cerca del paso a nivel ubicado en Bolivia y Marcos Avellaneda, una persona joven, resultó ser un crimen, dado que la policía estableció que la víctima fue muerta a puñaladas y luego arrojada sobre las vías, donde la destrozó una locomotora.

El hecho tomó estado público el 15 de enero pasadó, cuando Roque Julio Suárez, de 21 años, que residía en las Talits, apareció destrozado por una locomotora. Por sus características el hecho paso como un mero accidente ferroviario y por razones de jurisdicción fue canalizado al Juzgado Federal.

● LLAMADA

Los meses transcurrieron sin variantes con relación al hecho, hasta que una llamada anónima alertó a la policía sobre el homicidio. Una rápida investigación permitió la detención de los principales responsables, cuyos datos de filiación no se suministraron aún por existir secreto sumarial.

Según se pudo establecer, la víctima era conocida por el apodo de "doctor", y en oportunidad de eclosionar el drama, estaba reunida en la tarde del citado día 15 de enero con varios individuos en una vivienda de Laprida al 1700, de esta ciudad, participando de una tabeada por dinero.

Suárez —según habría declarado un testigo— ganó una suma importante de dinero y cuando se disponía a partir fue abordado por uno de los jugadores que, con engaños, lo llevó hasta un oscuro lugar cercano al canal Norte, donde le aplicó una feroz puñalada por la espalda y otras dos en distintas partes del cuerpo.

LINO PALACIO: INDICIOS

Intensa Actividad Policial; "Fueron Conocidos"

Hay marcado optimismo por parte de los investigadores sobre el esclarecimiento del asesinato del conocido dibujante Lino Palacio y su esposa, Cecilia Pardo, quienes fueron horriblemente masacrados en el céntrico departamento donde vivían, en la avenida Callao 2094.

Según trasuntó en círculos allegados a la seccional 17ª y a la División Homicidios y Rastros, que están a cargo de las pesquisas, en el día de ayer surgieron una serie de indicios que llevaron a pistas varias siendo una de ellas prácticamente fundamental para solucionar el horrible doble homicidio.

● MUTISMO

A pesar de la requisitoria periodística que continúa, particularmente porque se trata de una figura conocida a nivel nacional, los investigadores han mantenido un mutismo total.

Sin embargo, intensas actividades se registraron en la seccional 17ª a lo largo de todo el día. El titular de la misma no pudo ser ubicado por CRONICA, y eso evidencia lo afirmado.

Entre los primeros indicios que tuvo la policía está la puerta, que no sufrió ninguna rotura o violencia. Los homicidas tuvieron franco acceso pues eran amigos o conocidos del matrimonio masacrado.

Luego se hallaron tres pocillos de café. Teniendo en cuenta que Lino Palacio no bebía café, se supone que fueron los visitantes dos como mínimo ya que el tercero era para su esposa.

● TRAJIN

Pero, tras las dilatadas indagaciones a que fue sometida la hija de Lino Palacio, Cecilia, se reveló un amplio círculo de amigos y familiares que los investigadores trataron de ubicar. De allí el trajín en la seccional 17ª.

En lo concerniente a los móviles, aparentemente, a medida que pasan las horas se desecha el de robo. Es evidente que los homicidas ingresaron al departamento de Lino Palacio para buscar una cosa determinada. ¿Documentos que comprometen a terceros? ¿Objetos que pondrían en evidencia algún ilícito, sin la complicidad de las víctimas?

Por lo difundido hasta ahora no se le conocen enemigos personales o de otra índole a Lino Palacio y a su esposa. Quizá los investigadores están tratando de bucear entre los familiares a efectos de descubrir indicios que puedan llevar hacia la solución anhelada. Todo está en manos de la sagacidad y tenacidad de los hombres de la seccional 17ª y de la División Homicidios.

Ultimaron a Balazos en Córdoba a un Consignatario de Hacienda

CORDOBA, 18 (De nuestro corresponsal).— Un conocido consignatario de hacienda del medio cordobés fue muerto a balazos ayer por individuos que lo asaltaron en la puerta de su domicilio, en momentos que regresaba de un remate de ganado en el mercado de hacienda Córdoba.

La víctima, Hugo Irazuzta, fue interceptado por los desconocidos al arribar a bordo de un Ford Taunus y acompañado de un empleado, a su vivienda sita en calle Fragueiro 2540 de barrio Alta Córdoba.

Tres de los maleantes se movilizaban en una Coupe Fiat 1500 color gris metalizado con zócalos amarillos cuya patente local terminaría con los números 0833, según precisa hoy el diario "La Voz del Interior", en tanto que otros dos sujetos que les servían de apoyo, viajaban a bordo de una motocicleta.

En su automóvil Irazuzta llevaba un portafolios y una caja recaudadora que contenían cheques y otros papeles pero no dinero en efectivo y presuntamente los asaltantes, en la creencia de que el rematador transportaba una abultada suma, lo habrían seguido desde el Mercado de Hacienda existente en la Ruta Nacional 9.

● DESINFORMACION

Sobre el hecho no se proporcionó información oficial aunque pudo saberse que en la ocasión, por circunstancias que deberán esclarecerse fehacientemente, uno de los hampones abrió fuego sobre Irazuzta, quien se desplomó al recibir un balazo que le atravesó el cuello, según el relato de "La Voz del Interior".

Mientras los asaltantes se daban a la fuga la víctima fue llevada a la Clínica del Niño, cercana al lugar del asalto, aunque todos los esfuerzos serían vanos ya que ingresó sin vida al nosocomio.

● LOS ASESINOS

Del hecho, que fue confirmado extraoficialmente por fuentes policiales, da cuenta el diario citado que revela, según datos recogidos en el lugar del hecho, que el mayor de los maleantes tendría unos 35 años, y que es de gran estatura y fuerte contextura física. Sus cómplices, de aproximadamente 30 años, eran delgados y todos, incluido el anterior, vestían pantalones vaqueros y camperas deportivas.

TV - COLOR
ANTICIPO $a 24.000 .-
CUOTAS DDE. $a 2.300 .-
Contado $a 75.000 .-
HELADERAS
ANTICIPO $a 15.000 .-
CUOTAS DDE. $a 1.500 .-
Contado $a 46.000 .-
COCINA
ANTICIPO $a 9.000 .-
CUOTAS DDE. $a 1.000 .-
Contado $a 25.000 .-
ENTREGA INMEDIATA
MOTONOVA S.A.
L.N. Alem 1639 - S. Miguel
Av. San Martín 3087 Cap.

PROVINCIA DE BUENOS AIRES
MINISTERIO DE ACCION SOCIAL
DIRECCION DE ADMINISTRACION CONTABLE
LICITACION PUBLICA Nº 009/84
POR TRES (3) DIAS: Contratación de la provisión de chapas galvanizadas con destino a la Dirección de Desarrollo Comunitario, dependiente de la Subsecretaría de Acción Social. Apertura: día 1º de Octubre de 1984 a las 15 horas.
Pliego e informes: Departamento Contrataciones y Suministros, Dirección de Administración Contable del Ministerio de Acción Social, calle 4 Nº 962, 1º Piso, La Plata. Retiro de Pliegos e Informes de 9 a 18 hs.

UN EMPATE PARA LA

Gareca fue fouleado y se retuerce en el piso mientras Trobbiani trata de ayudar.

Giusti y Burruchaga son observados por los aficionados mexicanos cuando dejan el hotel.

Argentina Igual a México Para Cerrar una

MONTERREY, México.— Los seleccionados de México y Argentina igualaron 1 a 1 en un partido amistoso jugado en el estadio "Los Tigres" de esta ciudad ante más de 60 mil espectadores. Los tantos fueron señalados por Burruchaga para los "albicelestes" y Negrete para los "verdes", con un gol olímpico dos minutos más tarde del tanto argentino. El encuentro nunca pasó del tono mediocre, el juego se hizo siempre muy confuso y enredado. Los hombres de Bilardo no repitieron sus brillantes actuaciones en Europa y no conformaron; se esperaba más de ellos pero también es cierto que el objetivo de la gira fue plenamente cumplido y todo se cerró con un encuentro disputado en la sede del Mundial '86 aquilatando gran experiencia.

Salió Argentina a apretar en todos los sectores del campo, presionando constantemente a la defensa mexicana que al principio mostró bastantes imprecisiones. Lentamente Trobbiani fue tomando la "manija" del equipo, que pese a todo no tenía penetración.

Después pareció aflojar el conjunto de Bilardo, pero se trató de un respeto. Luego de cumplidos los 10 minutos, los "blanquicelestes" volvieron a apretar el acelerador y tal como se presumía la defensa azteca no aguantó la presión. Así fue como **a los trece minutos Bochini se llevó una pelota desde tres cuartos de cancha y cruzó el pase para Ponce, que tiró un centro al "corazón" del área "verde" siendo parcialmente despejado por Cruz, la redonda le cayó a Burruchaga y no perdonó: derechazo alto al primer palo, Heredia solo alcanzó a manotear y a sacar del medio.** Argentina, dominador del partido, se ponía justicieramente en ventaja. Por categoría y por fútbol, pero...

Telefotos de nuestro e

Las sorpresas. Las que hace decible del mundo... México gro (salvo un centro cruzado manos) y se encontró con un había hecho. **Trobbiani ced forma cerrada. Giusti lo m diantes se metió con pelota protestar.** Se cumplía el cua

La igualdad no "apichonó como tocados en su amor busca del arco rival. Quizá pausa y ordenara tanto impe

México siguió insistiendo, pujando y yendo siempre para

MEXICO 1

MEXICO: Heredia; Amador Zarza, Boy y Aguirre; Ne
ARGENTINA: Islas; Rugger ce, Russo, Bochini; Trob
Goles en el primer tiempo: grete (M).
Cambios: Márcico, Dertycia y Burruchaga (A); Espar Zarza y Boy (M).
Arbitro: Dellion. (Estados
Estadio: Los Tigres de Mo

Ante 60.000 Personas y un Himno que fue Ovacionado

MONTERREY, México.— La expectativa creada en torno del partido de anoche, se reflejó en las 60 mil personas que cubrieron en su totalidad la capacidad del estadio Universitario de esta ciudad, dejando en boleterías una suma superior a los 20 millones de pesos mexicanos.

Es que las actuaciones de Argentina en Europa, después de su mal comienzo de gira en Colombia, tuvieron amplia repercusión dado la categoría de los rivales del equipo que dirige técnicamente Carlos Salvador Bilardo.

Esa multitud recibió con aplausos al Seleccionado Argentino, muestra de simpatía y afecto que se reiteró minutos más tarde, cuando se entonaron los himnos nacionales de ambos países. Una cerrada ovación acompañó el final de nuestra canción patria.

★ **UNA CIUDAD CORDIAL.** Desde la misma llegada del representantivo argentino a estas tierras, el afecto y la cordialidad fue moneda común para nuestra delegación. Ese dato no pasó inadvertido por los dirigentes argentinos, quienes habrían tratado de volcar en su beneficio los favores de sus pares mexicanos apuntando a la participación en 1986 (clasificación mediante) al mundial a llevarse a cabo aquí. Es que se trata de un ambiente donde los argentinos se sienten locales, algo que no es muy habitual en este país, donde los sudamericanos no siempre son bien vistos.

★ **¿Y SI LOS IMITAMOS?** Además de los aspectos que destacamos más arriba en el orden estrictamente futbolístico los directivos de Monterrey han llevado a la práctica una idea que hace tiempo ronda en la mente de sus iguales de Argentina: jugar por el torneo oficial los sábados. Y parece que hasta el momento les dio bastante buen resultado y no se cansaron de recomendar la experiencia. Vale destacar que en el trayecto hacia el estadio pudimos comprobar la gran cantidad de espacio verde para practicar distintos deportes. A lo largo de ocho kilómetros se extiende nada menos que 60 canchas de fútbol, 25 de béisbol, cuatro de fútbol de salón, piletas, etcétera. Toda una ciudad.

★ **ISLAS PERDIO EL INVICTO.** Después de sus dos exitosas actuaciones en Europa, ante Suiza y Bélgica, donde permaneció invicto Luis Alberto Islas dejó en México su invicto, claro que una jugada polémica. Nigretti ejecutó un tiro de esquina desde la derecha, con pierna cambiada y el arquero de Estudiantes se hizo de la pelota, fue cargado (todo indica que en forma lícita) y terminó con su cuerpo y la pelota dentro del arco.

El Soborno y Algo más...

Relacionado con el caso del arquero Molteni, de Lanús, en el que él mismo declaró haber sido tentado por personas desconocidas quienes intentaron ofrecerle $a 150.000 para que "fuera a menos" en el partido contra Racing se comunicó con nuestra redacción el señor Raúl Alberto Rodríguez, de 34 años, casado con un hijo y con Documento de Identidad: 7.777.450 que aparecía como el "contacto" entre Molteni y los sobornadores, para poner en claro su situación.

Rodríguez sostuvo que **"yo no haría nada en contra de Lanús, club que sigo en todos los partidos desde 1956 en que vine a vivir a Lanús desde Santa Fe. Me extraña que haya sido involucrado en esto yo que me gano la vida decentemente como vendedor ambulante y tengo una familia que mantener".**

LA WILLIAM JONES

SAN PABLO, Brasil (Télam).— En el **estadio Ibirapuera**, de esta ciudad, comenzará hoy, a las 20, el **Torneo intercontinental de Clubes de Básquetbol**, por la **Copa "R. William Jones"**, con la participación de cinco equipos de sólido predicamento: **Barcelona** (España), **Banca Di Roma** (Italia), **Marathon Oil** (Estados Unidos), **Sirio** (Brasil) y el actual campeón, **Obras Sanitarias, Argentina.**

En la primera jornada, se enfrentarán **Barcelona-Obras Sanitarias**, luego se desarrollará la ceremonia inaugural, y a continuación en el cotejo de fondo, lo harán **Sirio-Marathon Oil.**

El **equipo argentino** va a defender el título conseguido hace un año, en su estadio, en una actuación memorable.

En el **conjunto argentino** lo integran estos nombres: **Esteban Camisassa, Héctor Campana, Carlos Rafaelli, Carlos Romano, Gabriel Milovich, Norton Barnhill, Mauro Grippo, George Torres, Rolando Frazer y Rubén Bertolini. DT: Flor Melendez.**

★ **MAS BASQUET.** Independiente venció anoche a River por 74 a 72 y San Andrés a Morón por 99 a 97, en cotejo correspondiente a la undécima fecha del campeonato de básquetbol. Por su parte Ferro le ganó puntos a José Hernández. En el último partido mencionado, un simpatizante intentó agredir al árbitro D'Andrea, pero no logró su cometido, en cambio sí pudo replicar el juez propinándole al hincha un golpe de puño.

RIVER 72 INDEPENDIENTE 74

RIVER: Arejula 28, Zeballos 4, Pagella 12, Haile 8, Yodice 8; Aguilar 5 y Meire 7 (x). **PT:** 36. **DT:** Finger.
INDEPENDIENTE: Faggiano 20, Thompson 22, Mac Fadden 22, Lambruschini 4 (x); Barrales 6; Barga 0. **PT:** 40. **DT:** García.
Arbitros: Palma y Duette.

MORON 97 SAN ANDRES 99

MORON: Held 24, Flider 28, Cassetai 6 (x), Craig 12, Aispurúa 22, Diaz Varela 2 y Luchilo 3. **DT:** Grecco.
SAN ANDRES: Ratone 11, Graham 44, Cadillac 15, Oroño 10 (x), Ferrini 9, Wilson 5, Salinas 5 y Ballester 0. **DT:** Schonwis.
Arbitros: Ladó y D'andrea.

LA TARDE DE TE

Témperley y River se enfrentarán esta tarde completando la vigésima fecha del Campeonato de Primera División, en un partido que fue suspendido a raíz de la gira que el equipo de Núñez realizó por Europa. El cotejo se iniciará a las 16 en la cancha de Témperley y propone el atractivo de ver a dos equipos que luchan por incrementar el puntaje y el promedio para evitar el descenso.

River, que parece más aliviado de esa situación, inició el campeonato con un bajísimo promedio (28,65) resultante de la floja campaña que cumplió el año pasado, **tiene 23 puntos** y viene de empatar el domingo con Argentinos en otro encuentro que había sido suspendido.

Témperley por su parte **tiene 18 unidades** y está más apretado por el descenso por lo que tiene la imprescindible necesidad de lograr puntos para incrementar su promedio que es de 25,50.

El equipo de Núñez intenta una renovación total en el ámbito de su fút dirigentes buscan con reemplazar al urugua hace dos meses despu ante Unión por cinco

Todos los cálculos ha ra asumirá el jueves la fesional que hasta el dupla integrada por R do, pero nada es segu

Los directivos no p **César Menotti** resp ofrecimiento para ha con lo que quedaría c dupla **Vairo-Pando.**

De todos modos, la domingo pasado ante resultados, pueden d cargo.

EL TORNEO DE SI

La historia del seleccionado juvenil —que ayer venció por 6 a 2 a un combinado de las inferiores de Tigre— sigue sin definirse respecto a la concurrencia al torneo de Singapur.

Aparentemente hubo un malentendido, cuando se pensó que el certamen no tenía demasiada trase dencia, y la voz de alerta surgió parte de quienes estuvieron en el tamen Merdeka, que fueron muy ritos al respecto: **"Con los juve no se puede ir. China y Corea, equipos con un ritmo físico infer**

CAIDA DEL TELON

ra que Dejó Saldo Positivo y Esperanzas

lo, Enrique Marcarian.

ste deporte el más impre-
ia llegado nunca con peli-
las dejó escurrir entre sus
te por el que poco y nada
orner, ejecutó Negrete en
a Islas y el pibe de Estu-
dentro del arco. Nada que
hora de juego.
gentina. Por el contrario,
los argentinos fueron en
el hombre que hiciera la

den, ni claridad, pero em-
ante. Y así una vez Trosse-

ARGENTINA 1

o, Cruz y Chavez; Muñoz,
Flores. **DT:** Milutinovic.
sero y Garré; Giusti, Pon-
Gareca. **DT:** Bilardo.
urruchaga (A) y 15m. Ne-

di por Bochini, Trobbiani
zález y Trejo, por Flores,

s).
y.

ro debió cruzarse ante Negrete y Aguirre que se preparaban para "fusilar" a Islas, y luego fue el mismo arquero quien debió esforzarse para rechazar al corner un remate de España luego de un despeje a medias de Russo.

Tan confuso como en los últimos minutos de la primera etapa, fue el comienzo del complemento. Y a "río revuelto ganancia de pescadores", los mexicanos hicieron correr la pelota con toques rápidos y profundos poniendo en serios aprietos a la última línea "blanquiceleste". El local tuvo una excelente oportunidad a los cuatro minutos, cuando Aguirre aprovechó una desinteligencia entre los dos zagueros y se "filtró" solito para enfrentar a Islas. Y ahí "murió" porque brillantemente el arquero se quedó con la pelota atenazándola en sus brazos.

México, pese a sus limitaciones, se hizo dueño del partido. Un remate fortísimo de España (¡qué bien le pega!) fue angustiosamente despejado al corner por Islas y del tiro de esquina volvió a presentar problemas para el arquero y sus compañeros; es que los corners de Negrete iban siempre cerrados y siempre complicaron.

Argentina no aparecía. Ponce se demoraba mucho con la pelota en sus pies y Márcico acusaba una gran lentitud, no había salida ni claridad; Gareca y Dertycia veían de a ratos la pelota. La jugada más clara la tuvo el conjunto de Bilardo, cuando Burruchaga abrió para Gareca y éste tocó rápido para Dertycia que mandó un centro al borde del área chica, falló Manzo y el gol quedó servido para Ponce, que entraba de frente y sin marcas..., y vaya a saber por qué, el volante argentino remató débilmente y al cuerpo del arquero Heredia.

Bochini anula a Cruz y se va hacia el arco pero su avance no traerá consecuencias.

Protesta argentina ante el árbitro Dellion. Pero había sido gol olímpico. Fue el 1-1

Antes del Mundial Habrá Dos Visitas Para Probar

MONTERREY, México.— El técnico de la elección Argentina, **Carlos Bilardo**, quien o tiene dudas acerca de la clasificación de su quipo para el **Mundial de 1986**, declaró a la rensa local que sus pupilos jugarán por lo enos otros dos partidos en México

"Aunque no juguemos con la selección na-onal y lo hagamos con otros equipos, nos arece indispensable venir en más ocasio-es. Y lo vamos a hacer porque así está con-mplado en los planes", dijo el técnico horas ntes del partido **Argentina-México** en el es-dio **Universitario de Monterrey.**

Agregó que había incluido a **México** en la ira para que sus pupilos tuvieran la oportu-idad de conocer y familiarizarse con la sede el próximo mundial. **Argentina** y **México** ostendrán un segundo partido de prepara-ón el **25 de octubre** próximo.

Consultado sobre su equipo, integrado por venes con una edad promedio de 22 años y eteranos" de 32, el técnico dijo que sería odo un éxito" si los 19 jugadores que reali-aron la gira llegan al mundial.

"Pero debo advertir que todos ellos saben e entre los jugadores argentinos que mili-an fuera de la patria, están algunos que pue-en ser llamados. Uno que tiene su lugar eguro: Maradona. Si necesitamos otros, los llamaremos. Cuentan: Fillol, Bertoni, Pas-sarella, Valdano, etcétera. Claro, será dife-rente si los que están adentro nos demues-tran que son capaces y suficientes, entonces solo Maradona sería agregado", dijo.

Bilardo se refirió también a la importancia de obtener buenos resultados en la etapa de preparación, porque **"si ganás te dejan tra-bajar tranquilo". Ya sabemos que la gente está en contra de tí antes de un trabajo y con triunfos lográs que se callen. Ya después, a un mes de la competencia, todos estarán contigo"**, señaló.

Sobre su exitosa gira por Europa y sus pla-nes para el futuro, declaró: **"Queremos pre-parar muy bien al equipo, acostumbrarlo a jugar y a ganar fuera de casa, porque tengo la idea de que las eliminatorias se ganan afuera, pues jugando como local debés siem-pre vencer. y como cada vez es más difícil ganar fuera, hay que trabajar más y mejor para lograrlo".**

"Yo confío —dijo— **en que jugando Argen-tina como está jugando, aunque tengamos problemas, el equipo los resolverá".** Consul-tado si considera a su equipo candidato al título mundial, respondió: **"Si luego de cali-ficar no vienes pensando en pelear por el título, mejor es no salir de tu casa".**

MPERLEY-RIVER

esional y para ello sus
a un entrador para
Cubilla que renunció
na aplastante derrota

rever que **Héctor Vei-**
cción del plantel pro-
nto es dirigido por la
o Vairo y Martín Pan-

as esperanzas de que
firmativamente a un
argo el año próximo
da hasta diciembre la

tuación del equipo el
inos y la necesidad de
ar que Veira asuma el

Temperley aprovechó el intervalo del campeo-nato para realizar una breve temporada de oxige-nación en la localidad cordobesa de **Huerta Gran-de.**

Los locales cuentan con un equipo aguerrido que basa sus posibilidades en la marcación a pre-sión y el despliegue físico. Está en zona de descen-so, pero como divide solamente por dos y no por tres, su situación ya no parece demasiado com-prometida.

TEMPERLEY: Cassé, Aguilar, Morris, Erbin, Gug-nali, Masotto o Quirós, Vargas, Finarolli, Guaita, Lacava Shell y Ambroselli o Marcelo González. **DT:** Zucarelli.

RIVER: Gay, Velez, Borelli, Karabin, Olarticoe-chea, Héctor Enrique, Merlo, Alonso, Alfaro, Francescoli y Teglia. **DT:** Pedernera.

Arbitro: Gnecco.

Cancha: Temperley. **Hora:** 16.

GAPUR Y SUS LIOS

o solo le van a ganar, sino que le an a pasar por arriba".

Comenzaron las investigaciones y e supo que el campeonato será de lta competición, resolviendo pasar un cuarto intermedio hasta que lle-guen Grondona y Bilardo, pues se piensa, que se podía llegar a reforzar al seleccionado juvenil, con varios in-tegrantes del equipo mayor. Habrá que ver qué actitud asume Bilardo, y si los muchachos acceden a seguir de viaje corrido.

ACUERDO CON VEIRA

Recién mañana, en una reunión ex-traordinaria de comisión directiva, River resolverá la contratación de **Héctor Veira**, con quien ya hay un principio de acuerdo. Las conversa-ciones mantenidas hasta ahora con el entrenador —que continuarán hoy— deberán ser refrendadas maña-na por la CD.

En principio hay un acuerdo con Veira para que se haga cargo del pri-mer equipo de fútbol, con un contra-to hasta el 31 de diciembre de 1985.

El entrenador llegará al club con su propio equipo de trabajo, integrado por el ayudante de campo **Fernando Areán** y el profesor **Alfredo Weber.**

Según manifestó anoche a CRONI-CA el vicepresidente "millonario", **Osvaldo Di Carlo,** ya habría un prin-cipio de acuerdo con Veira sobre el monto del contrato que firmará éste.

A su vez Di Carlo confirmó que Ri-ver está gestionando la realización de un campeonato veraniego en Bue-nos Aires, a jugarse en el estadio "Monumental".

La intención es lograr la partici-pación para dicho torneo de los selec-cionados de **Alemania Federal** y **Ru-mania,** la de uno o dos equipos brasi-leños, que sumados a **Peñarol** y **Na-cional,** de Uruguay, y **River** y **Boca,** le otorgarían una gran jerarquía in-ternacional.

El costo estimativo de este certa-men, según trascendió en medios allegados al club de Núñez, sería de 450.000 dólares.

★ **REVISARON A GALLEGO.** El ex integrante de la selección nacional y actual mediocampista de River visi-tó ayer una clínica privada en com-pañía del doctor **Seveso.** ¿Los moti-vos? La realización al jugador de una tomografía computada de la zona ce-rebral.

Gallego sufrió un fuerte golpe en la cabeza el domingo último, en el parti-do que su equipo jugó con Argenti-nos. El mediocampista chocó con **Pasculli** y debió ser retirado en cami-llas del campo de juego.

Si bien el volante reaccionó bien a los pocos minutos, la violencia del encontronazo con Pasculli y conside-rando lo delicado de la zona corporal en cuestión, los médicos de River de-cidieron que se le realizara un estu-dio completo.

Hace 1 Año, el Adiós de Angel

Hoy se cumple un año de la desaparición física, de un auténtico hombre de fútbol: **Angel Amadeo Labruna.** Un delantero como pocos en la historia grande de nuestro deporte más popular; un técnico ganador, que supo lograr campeonatos en varios clubes y por sobre todas las cosas, un excelente ser humano, para quienes —como nosotros— tuvimos la oportunidad de tratarlo, dentro y fuera de la cancha.

Detrás de ese gesto hosco, de ese viejo cascarrabias como ninguno, existía el hombre, el ser humano que se reflejaba en cada palabra, en cada gesto de don Angel.

Su deceso caló hondo en el espíritu del ambiente futbolístico, pues a través de su gran trayectoria Labruna había dejado inalterable su sello. A un año, lo seguimos recordando igual que siempre. Como siempre.

CON CORIGLIANO A LA CABEZA, LA COMISION EN UNA NOCHE CLAVE

Reunión Para Quedarse con la Boca Abierta

La reunión de comisión directiva de Boca que debía realizarse ayer fue postergada para hoy por motivos de salud del vicepresidente primero, doctor Pedro Orgambide, y por motivos familiares del hasta el lunes presidente interino, Cándido Jorge Vidales. El encuentro de los directivos "xeneizes", bajo la presidencia de Domingo Corigliano, luego de 60 días de licencia, es considerado "clave" para trazar los pasos que permitan hacer frente a los urgentes problemas que atraviesa la institución. Es muy posible que en la fecha la Dirección de Inspecciones de la Municipalidad de la Ciudad de Buenos Aires habilite el sector de oficinas que se encuentra en la Bombonera y de esa manera la reunión de directiva se realizaría en Brandsen 805. De no lograrse tal autorización el cónclave tendrá como escenario una de las confiterías que se encuentran en la Isla Nº 4 de la Ciudad Deportiva.

Entre algunos de los puntos a tratar por la comisión figuran las renuncias presentadas del tesorero, Héctor Martínez Sosa y la del presidente de la subcomisión de fútbol, Rafael Massri. De aceptarse estas dimisiones (lo que es un hecho) los reemplazantes a ocupar el cargo de tesorero sería, el actual asesor letrado del club y vocal titular, doctor Juan Carlos Rinaldi y como presidente de fútbol son dos los nombres que suenan: Alberto D'Amico o Juan de Turris.

CRONICA estuvo en diálogo con el vicepresidente primero, doctor **Pedro Orgambide**, quien nos expresó: **"Ahora más que nunca los directivos de Boca deberán deponer actitudes personales en beneficio de la institución. Yo hago un llamamiento a la unidad y deseo fervientemente que exista conciencia de todos los boquenses de un sinceramiento total. No puede estar la comisión directiva actual quebrada en dos bandos. Si esto no se logra revertir será muy difícil que podamos sacar a la entidad adelante".** Por su parte, el ahora secretario general, **Cándido Jorge Vidales**, manifestó: **"Si no se logran en los próximos días los recursos económicos para paliar la crisis que vive Boca renunciaré a mi cargo, luego de aclarar algunos puntos. Mi familia me pide casi a gritos que me aleje del club pero yo voy a continuar en la medida en que todo marche como corresponde y se logren los recursos económicos para salvar a Boca".**

Vidales consideró que **"se equivocan"** aquellos que sostienen que en Boca todos **"quieren agarrar el queso"** porque aseguró que **"en este momento puede haber muchos ratones pero nada de comida para ellos. Lo que pasa es que en los últimos días se habló mucho y se dijeron muchas cosas sin ver cuál es la realidad".**

Finalmente se desprende de las palabras de Vidales que si Corigliano y su grupo de apoyo no logran las soluciones económicas, él se retiraría del club y detrás suyo se alejarían los integrantes del Frente Unido Orden y Progreso que integran la comisión.

GATTI Y LAS SECUELAS DE LA GIRA: VAMOS A VOLVER MUERTOS

La lamentable gira de Boca y sus consecuencias. Desde Los Angeles Hugo Orlando Gatti, quien en una de las tantas facetas que ofreció la gira "xeneize" por Europa, México y Estados Unidos, actuó como centrodelantero, adelantó ayer que la mayoría de los jugadores que se encuentran realizando el periplo no estarán en condiciones físicas de jugar el próximo domingo ante Platense. Al cierre de esta edición Boca se encontraba jugando en la ciudad de Los Angeles ante el Guadalajara de México y mañana enfrentará en México al León de ese país. El regreso de la delegación está previsto para el sábado y es intención de los directivos tratar de postergar el partido del domingo con Platense. De no aceptar el conjunto "calamar" el encuentro se jugaría junto al resto de la fecha en el estadio de River, y Boca jugaría sin los jugadores que fueron a la gira.

En una comunicación radial desde Estados Unidos, el **"Loco" Gatti** expresó que **"serán muy pocos los que el domingo estarán en un ciento por ciento para enfrentar a Platense. Lo más razonable sería que jugaran los muchachos que se quedaron en Argentina".**

A las expresiones de Gatti deben agregarse las del capitán, **Carlos Héctor Córdoba**, quien declaró que **"la gira fue totalmente negativa, porque volveremos en muy malas condiciones. Estamos muy cansados y todavía nos faltan dos partidos. Cuando volvamos a Buenos Aires no vamos a estar en las mismas condiciones para jugar que la mayoría de los equipos, porque esta gira es agotadora".**

Boca inició esta gira hace más de 30 días y en muchas oportunidades los jugadores manifestaron sus deseos de regresar al país, fundamentalmente por las derrotas que soportaron en varios de los partidos.

Varios jugadores se encuentran lesionados y el hecho más insólito se registró el domingo último cuando Gatti debió ingresar como centrodelantero en lugar de **José Berta**.

En cuanto al regreso de **Domingo Corigliano** a la presidencia de Boca, el arquero expresó que **"nosotros no nos podemos meter en la política del club estamos para que nos paguen y cumplamos con nuestros compromisos".**

Por su parte Córdoba explicó que **"sería prematuro hablar de que decisión tomaremos, porque antes tenemos que conversarlo todos y también con Guillermo Coppola".**

URUGUAY-PERU EN UN EXAMEN POR DUPLICADO

MONTEVIDEO, (UPI, EFE, DPA).— Las selecciones de fútbol de Uruguay y Perú jugarán hoy aquí, en el estadio Centenario, un partido amistoso con vistas a la preparación de ambos combinados para las eliminatorias del Campeonato Mundial de 1986, en México.

Los incaicos aparecerán con una serie de rostros nuevos, que forman parte del futuro del fútbol en ese país, que por años ha mantenido nombres que van quedando en el recuerdo. Teófilo Cubillas en Estados Unidos, César Cueto en Colombia, Julio César Uribe en Italia, Germán Leguía y José Velásquez en España no figuran en la lista.

Hoy los nombres serán Leonardo Rojas, la figura más destacada del último torneo, Samuel Eugenio, César Espino, Raúl García, Juan Cabanillas, Eugenio La Rosa, entre otros. El fútbol peruano confía en que estos hombres le permitan armar otro conjunto que releve a aquel que aún sigue haciendo hablar a los entendidos.

El técnico uruguayo, Omar Borrás, que mantiene invicta a la selección desde que se hizo cargo hace un año, dijo que el principal problema que enfrenta es la constante emigración de los mejores futbolistas del país.

La formación de los equipos es la siguiente:

URUGUAY: J. Sosa; Montelongo, Vega, Gutiérrez y Batista; Barrios, Bossio y Caillava; Aguilera, Nadal y R. Sosa. **DT:** Borrás.
PERU: Acasuzo; Rojas, Eugenio, Díaz y Espino; Valencia, Reyna y Cabanillas; Hirano, Suárez y Oblitas. **DT:** Barack.
Arbitro: Carlos Rosa Martins (Brasil).
Cancha: Centenario.

SE PONEN EN MARCHA LAS 3 COPAS EUROPEAS

ROMA, (ANSA).— Comienza hoy la disputa de la tres copas europeas de fútbol (Campeones, UEFA, Copa de las Copas).

Fiorentina, liderada por Sócrates y Passarella, jugará en Turquía con el Fenerbahce, club de Estambul. Si eliminan al equipo italiano los jugadores turcos recibirán casi 2.000 dólares de premio cada uno. El año pasado el club italiano quedó eliminado en la misma copa por el Universidad de Craiova, de Rumania.

Roma, sin su mejor hombre, el brasileño Falcao, comienza su lucha en la Copa de las Copas, recordando su frustación del año último cuando perdió la final de la Copa de Campeones ante el Liverpool, que ganó por penales. Los romanistas enfrentan a los rumanos del Steaua, e intentarán un triunfo que les asegure las chances para cuando viajen a Rumania.

Juventus intenta por undécima vez la escalada hacia la Copa de Campeones, único gran trofeo que le falta en su historial.

ALL BOYS. Cumplió Acosta y ya se encuentra a las órdenes del técnico Abel Da Graca. Daniel García está recuperado de su lesión en el tobillo derecho, y al igual que De Sarrasqueta y Del Río (también recuperados) se encuentra en condiciones de reaparecer.

ARSENAL. Bernardis, a raíz de su fisura en el metacarpio de la mano derecha, fue enyesado y se espera ahora su evolución.

MORON. El retorno de Miguel Colombati, tras su intervención en el torneo de Merdeka, la vuelta de Espíndola y Gambier hace abrigar esperanzas en la entidad del oeste de conseguir un lugar en el Octogonal. Si esto se concreta habrá un millón de pesos para repartir entre todo el plantel. Mientras tanto, Rota, con golpe en la pierna derecha y Raúl Espíndola, con traumatismo en la pierna derecha, se recuperan. Stagliano, operado de amígdalas, tiene para quince días.

CAÑUELAS. El plantel goza de licencia hasta la segunda semana del mes de octubre, luego de lo cual volverán a los entrenamientos. Se están probando jugadores para las tres categorías, todos los días de 19.30 a 22.

"D"EFINICION. El próximo sábado Sportivo Dock Sud y Argentino de Merlo protagonizarán, en la cancha del primero, el encuentro de ida por la final del campeonato de la "D". La revancha se llevará a cabo una semana más tarde, en Merlo. De registrarse igualdad en puntos y diferencia de goles se efectuará un cotejo desempate en cancha neutral, a las 72 horas. Con relación al otro partido que determinará el último equipo a ingresar en el Octogonal, el sábado Midland y Brown de Adrogué jugarán en Libertad, invirtiendo la condición de local 7 días después. Si hay igualdad en puntos y goles se jugarán 30 minutos de alargue y de persistir la misma se ejecutarán series de penales.

JUVENTUD UNIDA. El plantel tiene 10 días de descanso. En tanto se espera la recuperación de Medina, Cabuche y Bach.

VILLA SAN CARLOS. Para el Octogonal los técnicos Talone y París piensan trabajar con un plantel de 20 jugadores y practicarán de lunes a jueves.

Dock Sud "C" Quiere ir Para Arriba...

"A no dudarlo, saldremos campeones. Porque tenemos equipo y una hinchada como ningún otro en la divisional", dijeron casi a coro los integrantes de la comisión directiva y los jugadores de **Dock Sud** que visitaron ayer nuestra redacción, para hablar sobre la realidad de un equipo que se apresta a disputar el ascenso a la primera "C" con **Argentino de Merlo.**

El sábado será el primer compromiso entre ambos equipos, ganadores de sus respectivas zonas. Dock Sud se impuso en la suya con 5 puntos de diferencia sobre su inmediato perseguidor, **Deportivo Laferrere.**

Los miembros de la comisión directiva del equipo de Avellaneda que se acercaron a CRONICA fueron **Néstor Hugo Teri** y **Luis Alberto Martínez.** Con ellos estuvieron los jugadores **Miguel Angel Riveros** (19 años, marcador de punta derecho), **Luis Riera Fassione** (22, marcador izquierdo) y **Raúl Oyola,** 21, (para muchos el mejor 2 de la divisional).

Martínez recordó que en la faz eliminatoria Dock Sud consiguió 46 de los 52 puntos en juego, logrando una efectividad del 88,50%; obtuvo 86 goles en 26 partidos (3,30 de promedio) y su número 9, **José Luis Sosa,** resultó el goleador del certamen con 24 tantos.

Los dirigentes Martínez (anteojos) y Teri, y los jugadores Oyola, Riera Fassione y Riveros, expresaron en CRONICA su seguridad de que Dock Sud será campeón de la "D".

"Nuestro equipo —señaló Teri— **salió a ganar todos los partidos, perdió uno solo en todo el campeonato, ante Laferrere, pero se tomó revancha en la segunda rueda, partido en el cual se consiguieron 316.000 pesos de recaudación, record absoluto para la divisional, eso le demuestra lo seguidora que es la hinchada de Dock Sud. Para el partido en Merlo irán por lo menos 2.000 hinchas, no le quepa ninguna duda".**

El promedio de edad del equipo sureño es de 22 años. **Miguel Riveros,** uno de los más jóvenes, comentó que de los 20 integrantes del plantel la totalidad se formó en las divisiones inferiores del club y recalcó que **"nosotros no tenemos dudas: vamos a ser campeones".**

A su vez **Riera Fassione** dijo que **"hasta ahora entrenábamos tres veces a la semana, durante tres horas; para estas finales van a ser cuatro los días que prácticaremos".**

Por su parte Oyola recalcó el apoyo recibido en todo el año por parte de la comisión directiva, y comentó que el plantel se halla al día en lo referente a viáticos y premios. Seguidamente señaló que **"si bien tenemos buenas referencias de Argentino de Merlo, especialmente por lo que continuamente comentaba CRONICA, creo que Dock Sud tuvo en su zona los rivales más difíciles, como Cambaceres, Claypole, Laferrere, etcétera, y sin embargo, los superó con amplitud".**

Martínez y Teri destacaron el trabajo de los técnicos Guillermo Dozzi y Emilio Baldovedo y el apoyo recibido por parte de los socios del club (los que se sumaron este año elevan a 5.000 la actual masa societaria), de los hinchas, de los comerciantes de la zona y de la Intendencia de Avellaneda. Esto hizo que Dock Sud esté construyendo un gimnasio cubierto de 400 metros cuadrados, esté reparando el buffet de la cancha y terminando un complejo deportivo anexo.

Seguimos Matando en Hockey

NOVARA, Italia, (Télam).— El eleccionado Argentino de Hocey sobre Patines logró ayer su uinta victoria consecutiva en el o Campeonato Mundial, al vener categóricamente a Suiza, por ete a dos, en encuentro jugado en l Palacio de los Deportes de esta iudad, afianzándose al frente de s posiciones del certamen, con 10 untos.

La victoria del equipo argentino o fue tan fácil como expresan las lfras, ya que en el primer tiempo, a los 14'10", en un contraataque, Suiza se colocó en ventaja por intermedio de Christyen.

Esa desventaja motivó a los jugadores argentinos, que cambiaron la marcación, dejando la zona para efectuar custodias individuales en forma apremiante.

Fue a partir de allí que con la habilidad de Daniel Martinazzo y la contundencia de su hermano José, Argentina se retiró ganaciosa en el parcial, por tres a uno.

Sobre los seis minutos del período final, Suiza logró su segundo tanto. Pareció que el equipo argentino decaía, pero no ocurrió nada de eso, ya que de ahí en más, desarrollando un hockey vistoso y contundente, pasó a ejercer un dominio abrumador y así llegó a la abultada diferencia final en el marcador, que pudo ser más amplia.

ARGENTINA: Bueno; Luz, Rubio, Daniel Martinazzo y Agüero (formación inicial); José Martinazzo y Coria.

SUIZA: Geisemberger; Lietch, Pallieck, Christyen y Chasauts (f.i.) y Money.

Goles en el primer tiempo: 14m. 30s. **Christyen** (S), 15m.36s. y 16m.43s. **José Martinazzo** (A) y 18m. 51s. **Rubiá** (A).

Goles en el segundo tiempo: 6m. **Chasauts** (S), 8m. 27s. y 8m. 53s. **José Martinazzo** (A), 14m. 27s. **Luz** (A) y 16m. 45s. **Agüero** (A).

En el primer encuentro de la jornada de ayer, **Alemania Occidental** venció a **Brasil** por dos a uno.

¿Y EL APARTHEID?

Rugbiers Argentinos Viajaron Ayer a Jugar en Sudáfrica

En un vuelo de la empresa **South African Airways**, que partió ayer poco antes de las 18, un grupo de jugadores de rugby, integrantes del **Club Atlético San Isidro (CASI)** y del **Club San Cirano**, partieron con rumbo a **Sudáfrica**, donde realizarán una serie de siete partidos bajo la denominación de **"Cebras XV"**.

De este modo, apelando a una argucia de carácter-legal, mediante la cual el gobierno no está en condiciones de interferir en las decisiones de un club privado (ya que la delegación no tiene carácter oficial), estos deportistas resolvieron dejar de lado compromisos adquiridos por el país —ya no por un gobierno— en el orden internacional para satisfacer intereses privados.

Este desenlace intentó ser revertido en la víspera por la Cancillería de nuestro país, que a través de una nota dirigida a la **Unión Argentina de Rugby (UAR)** advirtió a ésta acerca de **"lo desaconsejable"** de la gira, puntualizando que **"se encuentra vigente la Declaración Internacional contra el Apartheid en los Deportes"** aprobada en asamblea general por las Naciones Unidas **"a la que Argentina ha adherido expresamente"**.

No obstante la contundencia de los argumentos oficiales (y más allá de la indudable necesidad política del gobierno de cumplir estrictamente con la declaración ante la inminente presencia del presidente Raúl Alfonsín en ese foro internacional) el deporte, una vez más, trata de marcar diferencias con lo político, a cuyo poder (el político) acude en demanda de apoyos, por supuestos servicios que le brinda, afirma, a la comunidad.

Es entonces que los deportistas, en este caso los jugadores de dos equipos de primera división de la UAR, deciden estar por arriba de los acuerdos firmados por el país y lo hacen recurriendo a explicaciones como las de Eliseo Branca, quien aseguró que **"nosotros no aceptamos el Apartheid; vamos a Sudáfrica a competir, nos pagamos el pasaje y nuestro objetivo es unir al grupo que desde hacía tiempo estaba deteriorado"**.

Prueba Clave Para Mansilla

Enrique Oscar Mansilla ensayará hoy en el circuito de Indianápolis, sede de las famosas "500 Millas" en Estados Unidos, una máquina de la Fórmula Championship y si queda conforme con el rendimiento del auto, podría participar en las dos últimas competencias del campeonato CART, el más importante de todos los torneos que se disputan en el país del norte.

El auto con el que nuestro compatriota concretará las pruebas es un March 84C con motor Turbo Cosworth y pertenece a la escudería Bignotte Cotter, con la cual Mansilla viene sosteniendo gestiones desde hace tiempo y parece que ahora, están a punto de concretarse.

Si todo resulta como "Quique" espera, intervendrá en las dos últimas pruebas puntables para el campeonato CART, las que se disputarán el 21 de octubre en Laguna Seca y el 11 de noviembre en Las Vegas.

Por otra parte, Mansilla continuará participando en la Copa "Can-Am" siempre y cuando el Toleman-Hart 2000 cm³ del equipo Ausca, muestre un rendimiento que le posibilite pelear la punta. Tras la última competencia disputada en Canadá, donde se clasificó sexto, el jefe del equipo despidió a los mecánicos por ineficientes, ya que por problemas menores, el argentino se retrasó cuando marchaba en la tercera colocación.

Las dos próximas carreras de la Copa "Can-Am" serán el 30 de setiembre en San Francisco y el 7 de octubre en Riverside.

OLTRA MUESTRA UNA CONDICION ESTABLE

El piloto Silvio Oltra, quien el domingo último sufrió un grave accidente en las pruebas de tanques llenos previas a la competencia de la Fórmula Dos CODASUR que se disputó en el autódromo "El Zonda" de San Juan, evolucionaba **"favorablemente"** en las últimas horas, según informó una fuente autorizada de Hospital Italiano de esta capital, donde está internado.

Oltra arribó al aeroparque Jorge Newbery en la tarde de ayer en un avión facilitado por la gobernación de San Juan y de inmediato, en una ambulancia fue trasladado al Hospital Italiano, donde quedó internado en la sala de urología. El piloto accidentado tuvo que ser operado el lunes en el Hospital Marcial Quiroga, de San Juan, de un desprendimiento de vejiga, acusando además fractura del cuello del fémur y una fisura de cadera.

"Oltra evoluciona favorablemente de sus heridas y su cuadro clínico se presenta estable. En las próximas horas, se lo comenzará a tratar de sus lesiones óseas y además será sometido a nuevos exámenes radiográficos", reveló una fuente del nosocomio.

POR AHORA, PASSADORE DEJARA DE COMPETIR

El piloto uruguayo José Pedro Passadore, que ganó la primera competencia del año en la Fórmula 2 CODASUR que se disputó, precisamente en el circuito callejero de Punta del Este, Uruguay, hará un alto en su actuación y reaparecerá en la categoría sudamericana en 1985.

Passadore que integraba el equipo de Gustavo Sommi, se desvinculó del mismo, al no poder cumplir algunas exigencias de carácter económico que Sommi le solicitó para continuar en el equipo.

El piloto uruguayo tiene la intención de formar su propia escudería para 1985, con otro piloto oriental, pues entiende que la Fórmula 2 CODASUR crecerá cuando se integren a ella equipos de cada país, para que, de esa forma represente cabalmente al continente, con pilotos que tengan realmente posibilidades de triunfar.

De esa forma, en el próximo año integrará un equipo netamente uruguayo y no tendrá que depender de ese modo, de otro equipo al que, como es natural, siempre merece mejor atención, la máquina del piloto que lo dirige.

MOTOS 0 KM SIN ANTICIPO
TOTALMENTE EN CUOTAS
GILERA-KAWA JUKI
Desde $a 2.500 por mes
MOTO LINERS
Av. Rivadavia 11732 - 1° P
en "EL CLASICO"
½ cuadra de Gral Paz

TENGA SU TV COLOR
Ctdo. $a 49.900.-
Hágalo Suyo en 48 Cuotas fijas de: $a 2.400.-
Sarmiento y Martínez de Hoz
Edificio Alianza Loc. 8
SAN MIGUEL (1 Cdra. Plaza)

LA FIRMA RICARDO BONANNO S.A.
Concesionaria automotriz informa que ha extraviado el talonario de recibos provisorios del N° 2801 al 2850 los cuales carecen de total validez.

COMUNICADO

Al Personal de los Bancos Central de la República Argentina, de la Nación Argentina, Nacional de Desarrollo e Hipotecario Nacional y de la Caja Nacional de Ahorro y Seguro

En ejercicio de las facultades conferidas por la ley N° 17183, que autoriza a las empresas u organismos del Estado que prestan servicios públicos o de interés público a intimar a su personal el cese de las medidas de fuerza adoptadas, cuando ellas disminuyan la eficiencia, entorpezcan o interrumpan el servicio y considerando que los Bancos Central de la República Argentina, de la Nación Argentina, Nacional de Desarrollo e Hipotecario Nacional y la Caja Nacional de Ahorro y Seguro revisten el carácter de organismos del Estado y prestan un servicio de interés público, intímase a su personal a la normalización de las tareas en el plazo de 24 horas a partir de esta publicación bajo apercibimiento de la aplicación de las sanciones correspondientes, incluso cesantías, y sin perjuicio de la pérdida de los haberes a que hubiere lugar en virtud de las normas legales en vigor.

BANCO CENTRAL DE LA REPUBLICA ARGENTINA
BANCO DE LA NACION ARGENTINA
BANCO NACIONAL DE DESARROLLO
BANCO HIPOTECARIO NACIONAL
CAJA NACIONAL DE AHORRO Y SEGURO

LUCES DEL RING

Se podría decir de lo que le pasó recientemente en Córdoba al jurado sudafricano Less Muller, que el mundo entero asistió con expectativa a los entretelones del asunto.

Como seres humanos nos encuadramos entre quienes aborrecen el apartheid sudafricano, como argentinos podemos eventualmente compartir la actitud del gobierno nacional que no le permitió actuar en nuestro país, como ciudadanos podemos avergonzarnos de la manera tan poco seria con que las autoridades de nuestra Cancillería y de nuestro deporte en el orden nacional, manejaron el asunto, especialmente por la falta de seriedad, por la indefinición de la autoridad y porque a la larga, despertaron un mar de dudas, en cuanto a lo que se perseguía.

Se alegó que existía un convenio con Sudáfrica, según el cual todo sudafricano que viene a la Argentina, es informado y firma por ello, que no podrá actuar en ningún espectáculo deportivo. No importa que nuestros deportistas, en grado superlativo viajen a cada rato al país africano para intervenir en eventos deportivos.

Pero esto queda en la anécdota en cuanto a la manera de ser de nuestro país. Lo que no entendemos es si se pretendió mortificar al pobre Muller, peloteándolo para todos lados, colocándolo en la vidriera como si se dijera: **"Aquí está uno de ellos, éste es uno de los salvajes que practican la discriminación racial con los negros..."** Cosa que nunca se hizo, que sepamos con Estados Unidos.

La Cancillería, no sin la publicidad del caso, resolvió tirarle la pelota al secretario de Deportes O'Reilly y éste no se jugó en ningún momento.

Se dice que el iniciador de todo, el diputado Paleari, le mandó un telegrama al veedor de la Asociación Mundial de Boxeo, en Córdoba, diciéndole: **reemplace usted al jurado Muller...** No se sabe si le quería decir que lo sustituyera personalmente o que lo cambiara por otro. Léase bien el texto del telegrama, un campeonato de indefiniciones. No vimos este telegrama, solo lo supimos por el propio veedor.

Cuando Lectoure, teléfono en mano, hablando con Panamá, con Venezuela y con quien fuera, consiguió arreglar todo el entuerto, obteniendo un sustituto, lo puso en conocimiento de O'Reilly, y entonces, como por encanto, todos se ubicaron en el campo de las definiciones y **hubo una declaración oficial prohibiendo al jurado.**

Si Lectoure no hubiera conseguido un sustituto ¿Qué hubieran hecho en la Cancillería y en Deportes...? Tal vez, como nadie había dicho hasta entonces "está prohibido Muller", tal vez, el sudafricano hubiera actuado y santas pascuas. Todo muy vergonzoso...

Jorge Mórtola

LOS DOS ARGENTINOS ESTAN AHORA EN MANOS DE SABBATINI

Uby y Falucho a Europa

El campeón mundial de los welter junior, el norteamericano Gene Hatcher, en la versión de la Asociación Mundial, tiene la obligación reglamentaria de exponer su corona, antes que con nadie, con Uby Sacco. Pero por razones, muy especiales, el combate no termina de concretarse. Esa situación movió al promotor Lectoure a exigir a la Asociación que se proceda a la subasta.

Sin embargo ayer tratando de comunicarse con Bob Arum para una última gestión, supo que este había viajado a Italia, con motivo de la pelea entre Donald Curry y Nino La Rocca por el título welter, y allí llamó entonces Tito, consiguiendo hablar con Rodolfo Sabattini. Precisamente en ese momento, el empresario italiano estaba con Bob Arum y le dijo a Lectoure que acababa de recibir el pedido de que procurara, hacer en Europa el combate entre Hatcher y Sacco, el que podía ser de interés, considerando que el ganador, después pelearía con el italiano Patrizio Oliva.

● ¡CUANTO PROBLEMA!

El problema existente en Estados Unidos, es que las organizaciones televisadoras, con motivo de los Juegos Olímpicos, habían quedado exhaustas de fondos y no se conseguía quien quisiera hacerse cargo de la pelea de Uby Sacco. Como prueba de la poca plata, consignaron que Marvin Hagler solo cobrará 650.000 dólares por su pelea con Hamsho, en la que expondrá el título mediano.

En otro orden de cosas, y refiriéndose exclusivamente a Santos Laciar, Sabattini dijo que había dejado una muy buena impresión en Italia, a donde fue televisado su combate con Cardona, no solo por el desarrollo de la pelea, sino también por su espectacular definición. Por ese motivo, cree Sabattini, que no tendrá muchos inconvenientes para concertar ahora una nueva defensa de Laciar, esta vez ante el francés Antoine Montero, pelea de la que en un tiempo se habló bastante. De hecho una confrontación de Laciar con Magri, ha quedado descartada por la simple razón de que Magri no está ya en el ranking, condición imprescindible. Con Montero, la pelea podría hacerse en Montecarlo o en la Riviera italiana.

ROLDAN PELEARA CON RUIZ

El cordobés Juan Domingo "Martillo" Roldán, podría perder su título nacional de la categoría mediano si no aceptaba ponerlo en juego ante el tucumano Roberto Ruiz, antes del 31 de octubre próximo.

Ya se sabe que la nueva reglamentación, que surgió de la Convención Nacional, dice que si un campeón no puede defender su título en término, debe ser destronado y pasado al lugar de primer retador, dejando su sitio al desafiante. La Federación Argentina de Box, acaba de fijarle fecha como dijimos, el 31 de octubre, y Roldán decidió aceptar el desafío, para combatir el 3 de noviembre. La dilación es lógica y aceptable, porque el 31 de octubre cae en miércoles. Roldán acepta la pelea para el primer sábado siguiente.

A este respecto el promotor Juan Carlos Lectoure, aclaró que a su juicio la pelea no tendría la equivalencia reglamentaria y que por esa causa dejará establecido que organiza el combate por exigencia expresa de la Federación Argentina de Box y que por tal causa deslinda toda responsabilidad, por lo que pudiera ocurrir si esa falta de equivalencia se hace sentir.

Roldán se consagró campeón argentino, al vencer a Jacinto Fernández en 1981 y desde entonces no ha realizado ninguna defensa hasta el momento, pese al desafío interpuesto por Ruiz, a quien noqueó en la 8ª vuelta de una pelea sin título en juego realizada en 1983.

Anteriormente la Federación le había concedido 30 días de plazo para aceptar el desafío, pero no obtuvo ninguna respuesta.

ALI ESTA EN LA MALA

BONN, (AFP).— El ex campeón mundial de los pesos pesados, el norteamericano Muhammad Alí, más conocido como Cassius Clay, 42 años, sufre de la enfermedad de Parkinson, al parecer a raíz de los golpes recibidos en la cabeza durante su carrera, según su médico, el profesor norteamericano Martin Ecker.

En una entrevista concedida a la televisión de Luxemburgo en compañía de Alí, actualmente en gira por la República Federal de Alemania, Ecker dijo que "Muhammad Alí estuvo hospitalizado en fecha reciente en la clínica Columbia State University, en Estados Unidos.

"Los exámenes efectuados revelaron que el campeón presentaba los síntomas de la enfermedad de Parkinson", dijo el profesor Ecker, quien precisó que su paciente deberá regresar a la clínica el jueves próximo.

Importante Empresa
Necesita

CHOFER PARA PRESIDENCIA

* Indispensable experiencia mínima de 5 años en tareas similares. Habituado a atención de funcionarios y de sus familias.
* Tener registro de conductor profesional.
* Edad: Preferentemente entre 35 a 45 años.

Presentarse hoy y mañana de 9 a 16 hs. con Documentos de Identidad en:

Av. Pte. Roque Sáenz Peña 634
Capital Federal

* A
OFICIALES MECANICOS
Para mantenimiento de máquinas.
OFICIALES TORNEROS
Para matricería.
TECNICOS MECANICOS
Experiencia en máquinas, preferentemente ALBE, Interpretación de planos. Edad 25 a 45 años. Zona Pompeya. Concertar entrevista a los tel. 46-5051 / 40-4657. O presentarse hoy y días subsiguientes de 9 a 18 hs. en:
CALLAO 449 - 5º P. "D"
CAPITAL

URGENTE VENDO
Superpuesta marinera $a 2.999.00; Dormitorio-placard $a 6.990.00; Lavarropa máq./coser $a 4.900.00; Cocina $a 1.890.00; Heladera $a 7.900.00; TV $a 6.900.00; Cama de 1 Pl. $a 1.390.00; 2 Pl. $a 1.790.00; Colchón de 1 Pl. $a 1.390.00; 2 Pl. $a 2.390.00; Medio juego dormitorio $a 5.999.00.
COLCHON "ARKRA" DISTRIBUIDOR MUY BARATO (Luns./Vnes. de 8 a 13 y 16 a 20 hs. Sdos. 8 a 15 hs).
CASTAÑARES 1375
Capital (Altura Asamblea 1000)

ORO CONSTITUCION
Alhajas Antiguas-Brillantes $a 1.500 x gr.
BRASIL 1128 - Local L y L

ROJAS 59 - 1ª JUNTA
ORO
1/2 cdra. Estac. Caballito - Frente placita $a 1.500.- Gr. Alhajas Antiguas
Compro Audio - TV - Grabadores

ORO ESTACION RETIRO
Entre FF.CC. San Martin y Belgrano
1472
Pago en Alhajas Antiguas con Brillantes
COMPRO Rolex - Dupont - Grabadores - Etc. Audio - T.V. Color y B. y N.

PROFESIONALES

ENFERMEDADES DE LA SANGRE. PIEL. VIAS URINARIAS. Dr. Cortondo, médico. Lunes a viernes 9-12, 15-21 hs. Saavedra 22, PB. B 48-0401 (P. Once).

VENEREAS
Piel - Venéreas - Glándulas. Dr. Cortondo (Med.) Montes de Oca 51. P. Baja. PLAZA CONSTITUCION. Diariamente 15-21. Sábados 9-12. Tel. 28-6366.

POR DEPORTE

● **CICLISMO:** Hoy a las 8 viajarán hacia **Medellín** los cuatro ciclistas argentinos nominados por **Antonio Alexandre** para competir en el **Torneo Internacional de Pista "Cadena Radial Caracol"**, que se iniciará el sábado en el velódromo de la ciudad mencionada, con intervención, además, ciclistas de **Italia, Francia, Estados Unidos, Canadá, Chile, Brasil y Colombia.** La escuadra argentina estará integrada con **Marcelo Alexandre, Juan Carlos Haedo y los hermanos Juan y Gabriel Curuchet.** Los cuatro, son obviamente, sumamente conocidos por su trayectoria internacional. Esto nos hace pensar con toda lógica que serán animadores de primer nivel de este certamen, que por su características es considerado uno de los de más jerarquía que se efectúa en este continente.

● **CICLISMO II:** Estupenda labor volvió a cumplir el destacado ciclista entrerriano **Oscar Ricchieri.** Resultó vencedor de la segunda edición del **"Gran Premio de la Polenta"**, que se disputó en un trazado céntrico de la ciudad de **Salto.** En las **"Dos Horas Individuales"**. **Ricchieri** aventajó a **Marcelo Alexandre, Julio Velázquez y a Juan Carlos Haedo.**

● **CICLISMO III:** La prueba **"24 Horas de San Juan"** que se realizó en el velódromo sanjuanino fue ganada por la escuadra del **Círculo de Suboficiales de la Policía Federal,** integrada con el binomio **Trillini-Ruarte.**

●**CICLISMO IV:** El domingo será exhibida en el **Velódromo Municipal** la bicicleta que utilizó el italiano **Francesco Mosser** para batir el record mundial de la Hora en el velódromo de **México.**

●**POLO: Indios Chapaleufú-Nueva Escocia** se enfrentarán mañana a las 15 en **San Miguel** para determinar el octavo equipo que participará desde el sábado próximo en el **Torneo Abierto** que organizan los **Clubes Los Indios y Tortugas,** con el auspicio de **Cambios Baires,** por las **Copas General San Martín, 12 de Octubre y Emilio de Anchorena.** El ganador ingresará en la zona **Tortugas** junto a **Coronel Suárez II, La Aguada y Tortugas.** En tanto en la zona **Indios** lo harán **Coronel Suárez, La Espadaña, La Toca y Los Indios.**

●**TENIS: En Burdeos, (Francia).—** El argentino nacionalizado peruano **Pablo Arraya,** se clasificó para la segunda ronda del torneo **Internacional de Tenis** que se está jugando en esa ciudad y que otorga puntaje para el **Grand Prix,** al superar al norteamericano **Blaine Willenberg** por 7-5 y 6-1. El paraguayo **Víctor Pecci,** quien también pasó a la segunda ronda, superó al sueco **Stefan Simonsson** por 3-6, 7-5 y 6-4, mientras que el español **José Higueras** venció a **Christophe Freyss,** de **Francia,** por 6-4 y 6-1.

●**VOLEIBOL:** Mañana viajará con destino a **Lima, Perú,** el **Seleccionado Argentino juvenil de voleibol femenino,** que participará en el **Campeonato Sudamericano** que se realizará en **Iquitos,** entre el 25 y 30 de octubre. La delegación **Argentina** está integrada por las siguientes jugadoras: **Andrea González, Valeria Caccano, Karin Kirch y Adriana Toranzo** (Ferro), **Marcela Lagala y Marcela Ropeni** (Colegio San Martín), **Gabriela Kuhn** (GEBA), **Mónica Sosa** (ciudad de Buenos Aires), **Mirta Sánchez** (Cepada), **Laura Gaido** (Central San Carlos) y **Silvina Leguizamón** (Sport cañadense).

crónica CLASIFICADOS

13 RADIO - TV. - ACCES. INSTR. MUSICALES FOTOGRAF. (Cpra - Vta Perm - Service)

TV COLOR Grundig 20' c/r. Heladera, Cocina (3 Art.) Ant. $a 10.680, 49 ctas. $a 4.635. Solic. promotor. 67-2904.

TV COLOR Grundig 20' c/r Antic. $a 5.682, 49 cuotas $a 2.466. Solicite promotor. 753-4782.

TV COLOR Grundig 20' c/r Antic. $a 5.682 a 45 días $a 17.152 41 ctas. $a 2.466. Solic. promotor. 67-2904.

15 SERV PROFESIONALES CONSULTORIOS-VARIOS (Ofrecidos - Cpra - Vta - Alq.)

DENTADURAS rota acto nueva fija extracciones. Güemes 3505 PB 1º.

DENTADURAS "Sonría Ya". Rota, nueva, fija $a 900 acto 1 h. Bulnes 1910 PB. Busque Sonrisa en 5ª y 6ª edic.

DENTADURAS RAPIDAS Nuevas Fija $a 1.000. Rotas acto. Taller propio. Facilidades. Pueyrredón 29, 4º "B", Tel. 89-4463, Plaza Once (Recova) de 8-20 hs. Sábados atención de 8 a 20 hs.

27 OFICIOS VARIOS Y OPERARIOS (Pedidos - Ofrecidos)

CIELORRASO Metálico reparación tabiques. Tel. 981-6304.

Bajó 30 Kilos...

pero detrás de él caben 168 personas, 6 camiones de exteriores, 12 países y miles de campos deportivos. Concretamente, 168 profesionales entre comentaristas, relatores, técnicos, corresponsales y periodistas. 11 radios del interior y 9 de la provincia de Buenos Aires; 3 emisoras del interior sumadas por onda corta (Estados Unidos, Alemania y Uruguay); 9 estaciones y cadenas radiales de América (Bolivia, Ecuador, Paraguay, Colombia, Panamá, Venezuela, Brasil, Perú y Costa Rica). Y además, conexiones vía satélite, servicios de agencias internacionales, 6 unidades móviles; y una cobertura total en fútbol, automovilismo, tenis, golf, boxeo, ciclismo, rugby, basquet, atletismo, natación, voley y todos los acontecimientos deportivos del país y el mundo. Sí. Detrás de Muñoz y su equipo está la hinchada más numerosa y seguidora del país. Porque en información deportiva, Rivadavia no hace dieta. Muñoz, con la suya, anda un kilo.

Cicero/Ted Bates

Qué radio Rivadavia!

AM / 630 KHz. LS5 RADIO RIVADAVIA

ARRANQUE DE UNA LARGA SERIE

Primera etapa de la gran maratón turfística, pues desde hoy en el césped y hasta el domingo 30 la actividad será ininterrumpida, debido a que las acostumbradas programaciones experimentarán el incremento de las reuniones del lunes próximo en San Isidro- benéfica- y del martes en el escenario sureño. En fin, doce días a puro turf, como para dejar agoblados a los aficionados, pidiendo por favor, una pausa. La carrera es larga y por lo tanto conviene ir despacio para llegar a la meta. Lo importante es acertar esta tarde para ir creando un fondo de reserva y no estar desmonetarizado cuando se tenga una "papa" de verdad. Doce carreras en la cartelera del día, con sus atractivos de costumbre y el imán de la Cadena, como siempre arrancando en la tercera.

SAN ISIDRO — Programa Completo Para la Reunión de HOY

1ª CARRERA — Pr. RIGEL (Com. 1ª doble) - 1.000 Mts. — A las 16

(APUESTAS A GANADOR, SEGUNDO, TERCERO, EXACTA Y TRIFECTA)

4 ULT. PERF.	ANOTADOS	JOCKEY	e/k. PADRE-MADRE	CUIDADOR	ULTIMA PERFORMANCE	JOCKEY	Kl.	COTIZACIONES			Tiempo	Hip./Pta.	Fecha
1A 4A 2A 4A	1 TAN GLORIOSA	E.Bortulé	3/56 Tabaris - Es Gloriosa	P.García	1 por 1½ cpo. a Mocita Brava 56	E.Bortulé	56	432.772	en	2.040.300	59"2/5	Arg.n.	2/9/84
1S 4S — —	2 PILACHA	J.Ublich	3/56 Portese - Mercedora	R.Mazzosgolli	1 por cza. a Sweet Mercedes 56	R.Salva	56	365.552	en	3.697.746	58"1/5	S.Ln.	26/8/84
0S 0S 5S 0A	3 LANDEYRA	J.Caro	3/56 Laramie Trail - Media Caña	J.Caro	1 por 1½ cpo. a Suraccess 56	J.Caro	56	72.677	en	2.935.321	59"1/5	S.Ln.	26/8/84
2S 0S 3S 1S	4 BOTIFEA	J.Valdivieso	3/56 El Botija - La Feona	A.Giovanetti	2 a 2 cpos. de Miss Victoria 56	J.Valdivieso	56	654.224	en	2.177.055	57"1/5	S.Ln.	5/9/84
1S 2S 2S 2S	5 DAISY PAN	C.Pezoa	3/56 Crest Pan - Coliquea	S.Bello	1 por 1 cpo. a F. Navidena 56	R.Galloso	56	911.090	en	2.652.275	59"4/5	S.Ln.	12/8/84
0A 5L 2L 4L	6 FE CLASICA	O.Dminguez	3/56 Doy Fe - Cautiva	J.Chavarri	7 a 11 cpos. de Comayagua 56	O.Dominguez	56	37.160	en	1.077.350	58"4/5	Arg.n.	17/8/84
1S 5S 6A 6S	7 COMANDANTA	H.Libré	3/56 Combé - Corobuna	C.Zelba	1 por 3 cpos. a Tarjeta Roja 56	H.Libré	56	132.655	en	2.656.455	57"1/5	S.Ln.	3/9/84
1S 2S 5S —	8 ZUMBADOREÑA	J.Martino	3/56 Pepenador - Zapoteca	A.Etchart	1 a 4½ cpos. de P. Stall 55	J.Martino	55	448.990	en	1.634.997	1'25"2/5	S.Ln.	15/8/84
5S 1S 2S —	9 LA VIRTUOSA	M.García	3/56 El Virtuoso - Chupalona	E.Clerc	5 a 17 cpos. de Frau Romina 55	M.García	55	155.124	en	579.057	1'28"2/5	S.Ln.	27/8/84

Candid.: BOTIFEA (4) — Enem.: Zumbadoreña (8) — Sport: Tan Gloriosa (1)

2ª CARRERA — Pr. DORIA (Final. 1ª doble - Com. 2ª doble) - 1.600 Mts. — A las 16.30

(APUESTAS A GANADOR, SEGUNDO, TERCERO, EXACTA Y TRIFECTA)

4 ULT. PERF.	ANOTADOS	JOCKEY	e/k. PADRE-MADRE	CUIDADOR	ULTIMA PERFORMANCE	JOCKEY	Kl.	COTIZACIONES			Tiempo	Hip./Pta.	Fecha
3S 0S 4S 0S	1 TAPINGA	E.Berio-4	5/57 Sorprendido - La Tapa	A.Benitez	3 a 2½ cpos. de Valna 54	E.Berio	54	413.900	en	2.719.075	1'25"4/5	S.Ln.	29/8/84
0S 6S 0S 6S	2 STELLA MIA	R.Ferreira	5/57 Godd Bloke - Stella Rossa	H.Torres	7 a 12 cpos. de Valna 54	J.Corso	57	427.883	en	2.179.075	1'25"4/5	S.Ln.	29/8/84
4S 0S 4L 6S	3 REGIA	C.Arena-3	5/57 Poitiers - Itabera	A.Ponasso	4 a 2½ cpos. de Periscópica 57	C.Arena	53	23.140	en	1.235.045	1'51"4/5	S.Ln.	3/9/84
4L 6L 0L 0L	4 ANA FRANCIS	XX	5/57 Francis U. - Running Beauty	J.Barandica	4 a 4½ cpos. de K. Halala 53	F.Calbo	50	34.980	en	869.110	1'30"	L.P.n.	11/9/84
5S 2S 5S 4S	5 MALETERA	J.Valdivieso	5/57 Masqued Dancer - Soy Tuya	M.Tévez	5 a 3½ cpos. de Gitanera 55	V.Quiroga	56	266.501	en	2.078.127	1'39"1/5	S.Ln.	22/8/84
2S 2S 0A 5A	6 MIGNONNE	H.Uñates-4	5/57 Running Words - Mocheta	R.Bayardi	2 a 1½ cpo. de Valna 54	O.Tabares	53	272.898	en	2.719.075	1'25"4/5	S.Ln.	29/8/84
5S 6S 4S 4S	7 CUNI	A.Sosa-4	5/57 Dear Sun - Una Chitaah	C.Quiroga	5 a 2½ cpos. de Periscópica 57	J.Romero	54	171.890	en	1.235.045	1'51"4/5	S.Ln.	3/9/84
0S 5S 0A 0S	8 TEMUSA	N.Mezzotero	5/57 Temuco - Exhalación	J.Diaz	8 a 8 cpos. de Gitanera 55	N.Mezzotero	57	189.002	en	2.083.127	1'39"4/5	S.Ln.	22/8/84
2S 0S 0S 2L	9 ROZAGANTE	R.Iosélle-4	5/57 Practicante - Rosina	C.Dalton	2 a 1 cpo. de Periscópica 57	R.Iosélli	54	88.992	en	1.235.045	1'51"4/5	S.Ln.	3/9/84

Candid.: MALETERA (5) — Enem.: Mignonne (6) — Sport: Rozagante (9)

3ª CARRERA — Pr. HUNGARINO (Final. 2ª doble - Com. 3ª doble) - 1.000 Mts. — A las 17.10

(APUESTAS A GANADOR, SEGUNDO, TERCERO, EXACTA Y TRIFECTA - 1ª Ap. CADENA)

4 ULT. PERF.	ANOTADOS	JOCKEY	e/k. PADRE-MADRE	CUIDADOR	ULTIMA PERFORMANCE	JOCKEY	Kl.	COTIZACIONES			Tiempo	Hip./Pta.	Fecha
3L 4L 0L 0L	1 MISS SOLE	V.Sabin	4/57 Ovid - Miss Tango	C.Lamotha	3 a ½ cpo. de La Petarda 57	V.Sabin	57	189.775	en	1.415.780	1'1"3/5	L.P.n.	23/8/84
— — — —	2 MATUFEA	O.Merlo-4	4/57 Marvellous - Ramon's First	E.Escobedo	Debuta	—	—	—	—	—	—	—	—
2S — — —	3 HASTA SIEMPRE	J.Valdivieso	4/57 Country Doctor - H. Marta	L.Fuentes	2 a ½ pzo. de Artemire 57	J.Val'eso	57	402.900	en	1.930.760	57"4/5	S.Ln.	28/8/84
0S 0S 0S 5L	4 ALMAHUADA	R.Barrios-2	4/57 Penny Ball - Miss Suny	E.Arce	8 a 18½ cpos. de Goal Festival 56	R.Barrios	53	4.690	en	1.732.417	57"3/5	S.Ln.	27/8/84
0S 0S 0A 0S	4aSOLARITA QUEEN	E.Berio-2	4/57 Elva's King - Rampa	A.Benitez	14 a vs. cpos. de Pronto's Pet 57	E.Berio	53	2.130	en	4.996.445	1'9"2/5	S.Ln.	9/9/84
— — — —	5 EMETELA	A.Lencina-4	4/57 Emet - Fontela	L.Vazón	Debuta	—	—	—	—	—	—	—	—
0A 0A 0S 6A	6 GAROTINHA	R.Llanos-4	4/57 Country Doctor - Boa Sorte	D.Pierro	10 a 6 cpos. de Pleurs 56	C.Pezoa	56	24.225	en	514.720	59"1/5	Arg.n.	14/4/84
— — — —	7 AVALADA	S.Gimenez-4	4/57 John Bull - Avalancha	L.Sosa	Debuta	—	—	—	—	—	—	—	—
5S — — —	8 UNIRAS	A.Valla-4	4/57 Unipress - Yashira	J.Leguizamón	5 a 8½ cpos. de Madame Top 57	J.Michelli	57	425.663	en	1.507.028	58"2/5	S.Ln.	15/8/84
0S 5S 0S 0S	9 MAGANZA	P.Quiroga-4	4/57 Bequelin - Magasca	I.Galván	8 a vs. cpos. de Q. Qet 57	P.Quiroga	53	97.005	en	4.96.469	1'9"2/5	S.Ln.	9/9/84
0A 0S 5S 0S	10 ELSA ROCK	G.Sabin	4/57 Bonirock - Amana	H.Valle	10 a 18 cpos. de C. Ball 53	G.Sabin	56	66.980	en	1.187.340	1'2/5	Arg.n.	14/9/84
0L 0L 0L —	11 FLOR ANDALUZA	M.Sarati	4/57 El Andaluz - Falconara	J.Colela	10 a 14 cpos. de La Petarda 57	A.Rivero	57	81.770	en	1.415.780	1'1"3/5	L.P.n.	23/8/84
0A 0A 0A 6A	11aODISSEY	A.Sánchez	4/57 Peter Prompt - Onda	A.Jiménez	8 a vs. cpos. de Alentadora 54	M.Planas	57	2.075	en	568.026	1'4"4/5	Arg.n.	7/8/84
5A 5S — —	12 BEQUEDICHA	A.Iturrez	4/57 Beque - Echadita	A.Encina	5 a 9½ cpos. de Emece 57	A.Iturrez	57	19.887	en	801.150	58"1/5	Arg.n.	31/8/84
3S 0S 5S 4S	13 ENILDA MALEVA	R.Pastor-2	4/57 Malevaje - Inilda	E.Barrionuevo	3 a 3½ cpos. de Goal Festival 57	R.Pastor	54	135.608	en	1.732.417	57"3/5	S.Ln.	27/8/84
5L 4S 6A 6L	14 LADY FINE	R.Iosélli-2	4/57 Ladd - Fine Francia	E.Solari	5 a 9½ cpos. de Canaan 57	O.Merlo	54	136.772	en	1.005.915	59"3/5	Arg.n.	8/9/84
— — — —	15 NOOLOGIA	J.Torres	4/57 Hard Fighter - Noontide	J.Torres	Debuta	—	—	—	—	—	—	—	—

Candid.: HASTA SIEMPRE (3) — Enem.: Enilda Maleva (13) — Sport: Miss Sole (1)

4ª CARRERA — Pr. VACHEROT (Final. 3ª doble - Com. 4ª doble) - 1.600 Mts. — A las 17.45

(APUESTAS A GANADOR, SEGUNDO, TERCERO, EXACTA Y TRIFECTA - 2ª Ap. CADENA)

4 ULT. PERF.	ANOTADOS	JOCKEY	e/k. PADRE-MADRE	CUIDADOR	ULTIMA PERFORMANCE	JOCKEY	Kl.	COTIZACIONES			Tiempo	Hip./Pta.	Fecha
3L 6L 0L 5L	1 SETTEMEZZO	I.Gorrais	4/57 Gallión - Setepasa	H.Martinez	3 a 3 cpos. de Gran Picaro 56	I.Gorrais	57	98.777	en	1.490.220	1'13"3/5	L.P.h.	20/6/84
3S 2A 0A 0A	2 REGENTE	J.Repiso	4/57 Rigoló - Female	A.Maldotti	3 a 2 cpos. de Old Mex 57	J.Repiso	57	1.290.002	en	1.833.866	1'36"4/5	S.Ln.	27/8/84
4S 2S — —	3 MELIDEO	J.Michelli	4/57 Francis U. - Musidora	H.Godoy	4 a 2½ cpos de Iliang 55	J.Michelli	57	720.990	en	3.931.960	1'22"4/5	S.Ln.	3/9/84
0S 0S 0S 0S	4 CHERENDAE	no correrá	4/57 Arañero - Completa	I.Galván	7 a 18 cpos. de Punino 57	C.Pintos	55	19.535	en	1.947.785	1'35"4/5	S.Ln.	9/9/84
5L 0L 0A 0A	5 ES MALEVO	C.Pezoa	4/57 Malevaje - Pumapu	F.Chamorro	5 a 8 cpos. de B. Chirlo 57	W.Blanco	53	14.810	en	1.938.145	1'14"3/5	L.P.n.	6/9/84
0S 0S 0A 5A	6 MAROCAIN	R.Barrueco	4/57 Bossuet - Moussa	M.García	14 a 14 cpos. de Iliang 55	R.Barrueco	54	13.135	en	3.931.960	1'22"4/5	S.Ln.	3/9/84
0S 0S 0S —	7 EL BLOQUEO	A.Sosa-4	4/57 Bloqueado - Bemba	C.Quiroga	9 a vs. cpos. de Rayón 56	W.Blanco	53	49.289	en	1.827.109	1'37"4/5	S.Ln.	1/8/84
2S — — —	8 SUNWISE	P.Armada	4/57 Logical - Sunny Filly	J.Jurnet	2 a 1½ cpo. de Iliang 55	P.Armada	54	746.900	en	3.931.960	1'22"4/5	S.Ln.	3/9/84
3S — — —	9 PERSONAJE REAL	P.Sahagian	4/57 Angel Real - Persia	R.Pellegatta	3 a 2 cpos. de Iliang 55	O.Labanca	57	281.909	en	3.931.960	1'22"4/5	S.Ln.	3/9/84
2C 2C — —	10 EL CHUMBO	no correrá	4/57 Good Bloke - Carabina	E.Sánchez	Debuta	—	—	—	—	—	—	—	—
6L 0L 0L 6L	11 GRAN NICOLA	V.Sánchez-2	4/57 Suvarov - Full Bale	B.Cabello	6 a 4½ cpos. de Q.Gonzálo 53	V.Sánchez	50	1.860	en	1.407.335	1'35"2/5	L.P.n.	26/8/84
— — — —	12 EL COLON	G.Sabin	4/57 Adorado - Teatrera	J.Fregonese	Debuta	—	—	—	—	—	—	—	—
2S 4S 2A 5A	13 FRANCIS PRESSING	V.Sanguinetti	4/57 Francis U. - La Ambiciosa	H.Santos	2 a 1½ cpos. de Bravo 57	V.San'tti	57	173.667	en	707.712	1'39"3/5	Arg.n.	6/9/84

Candid.: SUNWISE (8) — Enem.: Personaje Real (9) — Sport: Regente (2)

5ª CARRERA — Pr. REMANSO (Final. 4ª doble - Com. 5ª doble) - 1.000 Mts. — A las 18.20

(APUESTAS A GANADOR, SEGUNDO, TERCERO, EXACTA Y TRIFECTA - 3ª Ap. CADENA)

4 ULT. PERF.	ANOTADOS	JOCKEY	e/k. PADRE-MADRE	CUIDADOR	ULTIMA PERFORMANCE	JOCKEY	Kl.	COTIZACIONES			Tiempo	Hip./Pta.	Fecha
5S 4S 0A 0A	1 MAGAZINE BALL	J.Fajardo	4/57 Snow Ball - Contary	H.Machenzi	5 a 3 cpos. de Pronto's Pet 57	J.Fajardo	57	156.600	en	4.996.445	1' 9"2/5	S.Ln.	9/9/84
0S 4S 5A 3L	2 LA MARABUNTA	A.Garcia	4/57 Ladd - Piruvica	D.Formosa	7 a 8 cpos. de Tanshui 54	A.García	57	45.677	en	2.055.883	58"4/5	S.Ln.	1/8/84
3R — — —	3 GWENDOLYN	J.Valdivieso	4/57 Yata Nahuel - Infantry	L.Fuentes	Actuó en Rosario	—	—	—	—	—	—	—	—
0L 0A 0S 0S	4 ALADINA	W.Blanco-4	4/57 Acassuso - L. Windermere	F.Chamorro	7 a 15 cpos. de La Niebla 56	S.Giménez	53	8.665	en	663.684	1' 8"	L.P.n.	5/4/84
0S 0S — —	5 EN FILA	R.Barrios-2	4/57 Up - Alinea	M.Sosa	14 a vs. cpos. de Liking 56	C.Vera	54	13.676	en	1.084.356	1'28"4/5	S.Ip.	25/6/84
0S 0A — —	5aSAETA RUBIA	H.Ponce-2	4/57 Meating - Doña Saeta	J.Contreras	8 a 8½ cpos. de Tarrera 57	R.Iosélli	53	108.992	en	2.365.075	57"4/5	S.Ln.	1/9/84
6S 0L — —	6 GOOD MEMORIES	J.Repiso	4/57 Bareber - La Churra	D.Morales	6 a 12 cpos. de Goal Festival 57	J.Repiso	57	40.253	en	1.732.417	57"3/5	S.Ln.	27/8/84
3L 0L 0A 0A	7 BEBA ELSA	C.Vera-2	4/57 Bebón - Norkaycha	H.Vazón	3 a 3 cpos. de P. Azul 57	C.Vera	54	367.882	en	1.693.460	1' 1"4/5	L.P.p.	23/8/84
6S 3S 6S —	8 ZIPPY DANCER	W.Calderón-4	4/57 Masqued Dancer - Zika	M.García	6 a 7 cpos. de Karibia 52	R.Laitán	56	26.072	en	330.343	57"1/5	S.Ln.	17/9/83
4S — — —	9 LA ABUELA	E.Bortulé	4/57 World Cup - Goteada	A.Ballarras	4 a 4½ cpos. de Zeubia 57	E.Bortulé	57	241.890	en	889.097	57"4/5	S.Ln.	22/2/84
0A 3A 5A 0A	10 CON PREMURA	J.Laske-3	4/57 Voodoo - Antelación	A.Maver	7 a 9 cpos. de Scarlet 53	E.Bortulé	57	46.235	en	473.580	1' 5"2/5	Arg.n.	8/6/84
0S 0L 0A —	11 FACEYA	D.Tabares-2	4/57 Face Lard - Bunkeya	D.Bordón	11 a vs. cpos. de Artemire 57	O.Tabares	54	7.666	en	1.930.769	57"4/5	S.Ln.	27/8/84
6S 5A 0S 0S	12 BELIGERANTA	J.Romero-3	4/57 Treviglio - Bisbiceo	A.Aguirre	6 a 1½ cpo. de Frau Caracola 56	T.Benítez	54	200.811	en	1.100.159	59"2/5	S.Ln.	16/5/84
— — — —	13 ESLAVANA	A.Cervantes	4/57 Tan Pronto - Celt	D.Ojeda	Actuó en Concordia	—	—	—	—	—	—	—	—
3S 0S 0S —	14 KALINKA	M.Escagües	4/57 Tilliman - Richness	E.Ferro	3 a 6½ cpos. de Camandulera 56	M.Escagües	56	208.992	en	1.241.871	58"1/5	S.Ln.	16/5/84
0S 0S 0S 5S	15 PLENA LUZ	J.Juárez	4/57 Arañero - Media Luz	J.Juárez	8 a 9½ cpos. de Artemire 57	J.Juárez	57	43.661	en	1.930.764	57"4/5	S.Ln.	27/8/84

Candid.: LA ABUELA (9) — Enem.: Magazine Ball (1) — Sport: Zippy Dancer (8)

6ª CARRERA — Pr. SNOW DEVIL (Final. 5ª doble - Com. 6ª doble) - 1.400 Mts. — A las 18.55

(APUESTAS A GANADOR, SEGUNDO, TERCERO, EXACTA Y TRIFECTA - 4ª Ap. CADENA)

4 ULT. PERF.	ANOTADOS	JOCKEY	e/k. PADRE-MADRE	CUIDADOR	ULTIMA PERFORMANCE	JOCKEY	Kl.	COTIZACIONES			Tiempo	Hip./Pta.	Fecha
0S 3S 4S 2S	1 SNOW JOKER	O.Tabares-2	5/57 Snow King - Alidade	R.Rodriguez	12 a 14 cpos. de Mapuche 55	O.Tabares	54	24.476	en	2.414.441	57"1/5	S.Ln.	26/8/84
2S 0S 0S 5S	2 OFFSET	R.Iosélli-2	5/57 Kasteel - Edición	A.Cannizzo	2 a 1 cpo. de Sueño de Sol 57	R.Iosélli	53	247.882	en	3.036.545	1'35"2/5	S.Ln.	3/9/84
0S 5S 1S 1S	3 MIQUEAS	no correrá	5/57 Good Manners - Theabite	A.Giovanetti	12 a vs. cpos. de S. de Sol 57	J.Val'so	57	761.875	en	3.036.545	1'35"2/5	S.Ln.	3/9/84
0A 0A 0S 1L	4 AMANOR	A.Scalise-4	5/57 Amadeo - Castaña	R.Pellegatta	15 a vs. cpos. de V.Dancer 55	A.Scalice	53	13.410	en	822.540	1'12"3/5	Arg.n.	14/9/84
0S 3A 3A 1S	5 GURI CAPO	J.Reynoso-2	7/57 El Capo - La Gurisa	E.Cufré	13 a 15 cpos. de Sueño de Sol 57	C.Reynoso	54	119.808	en	3.036.545	1'35"2/5	S.Ln.	3/9/84
5S 5S 0A 0A	6 KELLY KHAN	G.Sena	5/57 Brío Khan - La Kelly	E.Bani	5 a 8 cpos. de Sueño de Sol 57	G.Sena	57	180.988	en	3.036.545	1'35"2/5	S.Ln.	3/9/84
0S 3A 6A 1A	7 BEAGLEY	R.Rivero	6/57 Keats - Great Peace	O.Moncada	8 a 10 cpos. de Sueño de Sol 57	E.Bortulé	57	256.882	en	3.036.545	1'35"2/5	S.Ln.	3/9/84
1S 0S 5A 1S	8 TRIESTINA	E.Figueroa-4	5/54 Rodesiano - Minneapolis	C.Rillo	1 por 1½ cpo. a S'ña Conmigo 57	E.Figueroa	53	170.658	en	1.649.873	1'33"	S.Ip.	11/7/84
0S 0S 0S 0S	9 MISTER VELA	J.Figueroa	5/57 Ladd - Velita	S.Cabral	14 a vs. cpos. de Añejado 55	G.Sena	57	21.345	en	3.227.640	1'36"1/5	S.Ln.	8/8/84
0S 1S 0S 0S	10 FENGARI	J.Michelli	6/57 Cipol - Moonrush	C.Rossi	17 a vs. cpos. de Añejado 55	P.Cruz	53	16.150	en	3.227.640	1'36"4/5	S.Ln.	8/8/84
2S 6S 6S 1A	11 JOLLY ROGER	N.Oviedo-4	5/57 Sheet Anchor - Forgiving	C.Bianchi	2 a ¾ cpo. de Contrariado 56	A.Ferreras	57	129.002	en	2.555.455	1'22"4/5	S.Ln.	5/9/84
5S 1S 1S 2A	12 CONVERSADO	C.Verdasco	5/57 Cipayo - Verbi Gratis	J.Reinoso	5 a 8½ cpos. de Amadia 53	C.Verdasco	54	329.009	en	119.341	1'22"	S.Ln.	10/3/84

Candid.: OFFSET (2) — Enem.: Conversado (12) — Sport: Jolly Roger (11)

7ª CARRERA — Pr. PARTISAN (Final. 6ª doble - Com. 7ª doble) - 1.200 Mts. — A las 19.30

(APUESTAS A GANADOR, SEGUNDO, TERCERO, EXACTA Y TRIFECTA - 5ª Ap. CADENA)

4 ULT. PERF.	ANOTADOS	JOCKEY	e/k. PADRE-MADRE	CUIDADOR	ULTIMA PERFORMANCE	JOCKEY	Kl.	COTIZACIONES			Tiempo	Hip./Pta.	Fecha
5A 0A 0A 3S	1 SIN KAERSE	D.Pascuariello-4	5/57 Sin Control - Kaidita	J.Machado	5 a 2½ cpos. de Recluta 50	D.Pasc'llo	50	5.375	en	1.266.250	59"2/5	Arg.n.	2/9/84
6A 0S 0A 0S	2 RASHLY	D.Torrila	6/57 Two Harbors - Reckless	N.González	6 a 4 cpos. de Colegial 50	J.Val'so	54	2.952	en	260.210	1'24"	Arg.n.	23/4/84
5A 0S 0A 5S	3 PANOBLE	H.Libré	5/57 Crest Pan - Breezy	A.Figueroa	5 a 8 cpos. de Yaquesta 57	A.Vella	54	21.575	en	380.100	1'15"	Arg.n.	4/8/84
2S 3S 1S 3S	4 ALTAREJO	P.Ojeda	5/57 Farley - Albará	F.Grasso	2 a 1½ cpo. de Kovno 57	P.Ojeda	57	381.900	en	1.823.953	1'24"3/5	S.Ln.	27/8/84
0A 1L 2L 5L	5 EL ZAFIRO	H.Ponce-2	6/57 el Abra - S. Emerald	A.Longo	10 a 18 cpos. de Donly 57	H.Ponce	54	14.996	en	507.155	1'13"1/5	Arg.p.	6/7/84
3A 0S 3A 1A	6 JUCAR	P.Garnica	5/57 Minera II - Alicantina	A.Merli	3 a 1½ cpo. de Tanum 53	P.Garnica	57	212.356	en	1.109.450	1' 1/5	Arg.n.	17/8/84
0S 0S 0S 0S	7 AZORIN	no correrá	5/57 Acassuso - Azul Morena	R.Martinez	7 a 12½ cpos. de M. Vela 50	R.Iosélli	50	75.410	en	1.683.410	1'42"2/5	S.Ln.	6/5/84
6S 0A 0S 0S	8 TANANBOGO	no correrá	5/57 Talmont - Cotejera	D.Cabral	6 a 3 cpos. de Alarmist 57	H.Falcon	53	71.440	en	3.221.115	57"4/5	S.Ln.	5/9/84
0S 5S 1S 0S	9 PRESSING	R.Diaz-4	5/57 Unipress - Siderity	S.Díaz	11 a 5 cpos. de Alarmist 57	R.Díaz	56	50.245	en	3.221.115	57"4/5	S.Ln.	5/9/84
0S 0L 2L 5A	10 EL BOINA BLANCA	J.Michelli	5/57 villele - La Radicala	J.Panizza	7 a 6½ cpos. de Meneado 57	J.Michelli	57	78.882	en	2.279.701	57"2/5	S.Ln.	8/8/84
0S 6S 4S 1S	11 GRAN BAILARIN	G.Sena	5/57 Atlas - Balloteer	E.Bani	12 a vs. cpos. de Kovno 53	G.Sena	57	168.840	en	1.823.953	1'24"3/5	S.Ln.	27/8/84
0S 0S 1S 3S	12 CHE TORBELLINO	O.Dominguez	5/57 Chesterton - Torbellina	E.Perdomo	10 a vs. cpos. de Alarmist 57	O.Domingo	56	543.330	en	3.221.115	57"4/5	S.Ln.	5/9/84
0S 8S 1S 3S	13 FLEET ADMIRAL	G.Sabin	5/57 Roger's Dandy - Fleetsie	H.Del Valle	12 a vs. cpos. de D. Play 57	G.Sabin	57	124.002	en	1.467.817	56"1/5	S.Ln.	12/3/84

Candid.: ALTAREJO (4) — Enem.: Jucar (6) — Sport: Che Torbellino (12)

La Milla de la Undécima Carrera es el Principal Atractivo de la Jornada

HEKUATRE LE RECLAMA A SHAZZAN

Hekuatre tiene un pleito pendiente con Shazzan y tratará de volcarlo a su favor en la 11ª. Carrera de hoy. Anda en gran forma y le confiamos el voto, el "veterano" hijo de Hekaton.

El descanso de principios de semana permitió recuperar energías, de manera que podremos acometer esta nueva reunión con renovado entusiasmo y billeteras bien pobladas. En realidad, hará mucha falta todo esto, porque abundan las instancias riesgosas a lo largo del programa previsto para hoy en el césped sanisidrense. Serán nada menos que doce competencias, todas con buena cantidad de inscriptos y endiablada paridad de fuerzas. De entrada nos dan el dulce con dos cotejos con nueve competidores cada uno, pero a partir de ahí, coincidentemente con el inicio de la Cadena, aparecen los "malones" con la consiguiente complicación para el acierto.

Tal vez dentro de este espinoso terreno, la prueba central de la reunión sea una de las más simples para el análisis. Ocurre que no obstante la abundancia de nombres prestigiosos, el Premio Especial a Reclamar 38º Congreso de la Asociación Fiscal Internacional parece estar circunscripto a Hekuatre y shazzan. Ambos mantienen una cuenta pendiente desde mediados de agosto cuando, en esta misma pista, Shazzan consiguió su cuarto lauro consecutivo derrotando al favorito Hekuatre. Para muchos, el marcador resultó mentiroso, puesto que merced a una oportuna disparada (mientras Hekuatre soportaba un verdadero calvario que retrasaba su mortífera carga) permitió que el ahora pensionista de Pellegatta (en esa ocasión lo presentó Enrique Clerc) llegará al disco con una angustiosa media cabeza a su favor. Posteriormente, Hekuatre se paseó a lo largo de los 1800 metros dejando a cinco cuerpos a Drossel en buenos 1' 48" 2/5, de manera que es muy probable que se tome desquite.

Claro que no se agota en ellos la nómina de los capaces. También Don Martín tiene fundamentadas aspiraciones al triunfo. Para ir directo al grano, recordamos que escoltó un par de veces a Shazzan, a medio y un cuerpo, respectivamente y siempre otorgándole ventajas en el plomo. Hoy, por el contrario, las recibe. De manera que si coincidimos en que Shazzan tiene primerísima chance para salir ganancioso, el concepto debe necesariamente hacerse extensivo al pingo platense que, por otro lado, no ha hecho sino deslumbrar a los relojeros platenses.

Hasta allí, a nuestro juicio, la plana mayor del conjunto. Ya en el renglón de los lances, seduce el rosarino Drossel que animado por un par de conquistas en el Independencia se prendió en forma en el césped, escoltando sucesivamente a Maltratante y Hekuatre. Con la suerte de su lado, es capaz de darle un dolor de cabeza a los presuntos favoritos. Lo mismo cabe para Jet Propeller, pingo de "Cacho" Pascual, de indudable calidad.

APILESE

Ricardo Ioselli.

Trabajo al por mayor tendrá hoy Ricardo Ioselli, pues actuará en seis carreras y las perspectivas son muy buenas. Conducirá a Offset (6ª), Legend Press (9ª) y Hekuatre (11ª), candidatos de primera línea y los lances de Rozagante (2ª), Lady Fine (3ª) y Brutón (10ª) ¡Apilese!.

8ª CARRERA — Pr. ESCORPION (Final. 7ª doble - Com. 8ª doble) - 1.400 Mts. — A las 20.5

(APUESTAS A GANADOR, SEGUNDO, TERCERO, EXACTA Y TRIFECTA - 6ª Ap. CADENA)

4 ULT. PERF.	ANOTADOS	JOCKEY	e/k. PADRE-MADRE	CUIDADOR	ULTIMA PERFORMANCE	JOCKEY	Kl.	COTIZACIONES			Tiempo	Hip./Pta.	Fecha
2S 2S 3S 1S	1 ROMANTIC PRINCE	N.Mezzotero	5/57 Good Manners - R. Queen	C.Ferro	2 a 3 cpos. de Frer's 57	N.Mezzotero	57	660.554	en	3.697.485	1'36"	S.I.n	22/8/84
0S 2S 5S 0A	2 NATIVE DICK	R.Pedernera-3	5/57 Exactly Native - Dicta D	F.Sarmiento	2 a 1 cpo. de Arduo Soy 57	R.Galloso	57	604.787	en	2.442.548	1'24"4/5	S.I.n.	25/7/84
1S 6S 1S 0A	3 KOVNO	J.Sampertini-4	5/57 Khosco - Mi Gricel	J.Uyemas	1 por 1½ cpo. a Altarejo 57	J.Sampertini	53	152.774	en	1.823.953	1'24"2/5	S.I.n.	27/8/84
5S 3S 1S 3S	4 COMAL	R.Sosa	5/57 Combe - Nice Niebla	S.Cabral	5 a 8½ cpos. de El Azar 54	R.Sosa	59	14.563	en	516.358	1'33"3/5	S.I.p.	22/1/84
0A 1A 0A 1S	5 FREEBOOTER	J.Viola-2	5/57 P. Pirate - Excentric	D.Farias	9 a 15 cpos. de V. Dancer 55	J.Viola	55	91.450	en	822.451	1'12"3/5	Arg.n.	14/9/84
0L 4L 3S 0S	6 ISIDORITO	L.Alzamora	6/57 B. Diamond II - L. Acción	A.Coloccio	13 a vs. cpos. de El Rush 57	L.Alzamora	57	30.080	en	1.266.015	1'27"2/5	L.P.h.	19/7/84
0L 0L 0L 0S	7 CHASQUEANTE	O.Conti-3	5/57 practicante - Chatoush	C.Boselli	10 a 11½ cpos. de Flashman 57	O.Conti	54	47.882	en	2.075.380	1'28"	L.P.n.	1/9/84
0S 0S 5A 0S	8 SOLITO QUICK	G.Sena	5/57 double Quick - Sederia	S.Vega	10 a 12½ cpos. de Contrariado 56	M.García	51	54.565	en	255.455	1'22"4/5	S.I.n.	5/9/84
5S 6S 1S 3S	9 NAIPE NATIVO	D.Soto	5/57 exactly Native - Sin Truco	E.Cazador	5 a 10 cpos. de Arduo Soy 57	D.Soto	57	275.662	en	2.442.548	1'24"4/5	S.I.n.	25/7/84
6A 0S 0A 3S	10 DONLY	E.Bortulé	5/57 dan Kano - Exclusividad	V.Davicino	6 a 12 cpos. de V. Dancer 55	E.Bortulé	57	15.940	en	822.541	1'12"3/5	Arg.n.	14/9/84
0S 0S 5L 0S	11 GEMINI BABY	R.Ferreira	5/57 Gemini Six - Blackpool	O.Basaro	12 a vs. cpos. de Marmorato 57	J.Yalet	57	3.410	en	3.875.532	1'8"4/5	S.I.n.	19/8/84

Candid.: ROMANTIC PRINCE (1) — Enem.: Comal (4) — Sport: Native Dick (2)

9ª CARRERA — Pr. TAMURE (Final. 8ª doble - Com. 9ª doble) - 1.600 Mts. — A las 20.40

(APUESTAS A GANADOR, SEGUNDO, TERCERO, EXACTA Y TRIFECTA)

4 ULT. PERF.	ANOTADOS	JOCKEY	e/k. PADRE-MADRE	CUIDADOR	ULTIMA PERFORMANCE	JOCKEY	Kl.	COTIZACIONES			Tiempo	Hip./Pta.	Fecha
6S 2S 4S 6S	1 SUEÑA CONMIGO	V.Sanguinetti	5/57 Forgetten Dreams - Daira	N.Corrado	6 a 1 cpos. de Maute 57	V.San'tti	57	623.445	en	2.838.410	1'10"1/5	S.I.n.	5/9/84
3S 0S 2S 5S	2 MI SOLEA	W.Blanco-4	5/57 Get Out - Dear Princess	F.Chamorro	3 a 2 cpos. de Gitanera 55	W.Blanco	53	260.990	en	3.962.365	1'36"4/5	S.I.n.	9/9/84
6S 3S 4A 0S	3 DALWOOD	J.Valdivieso	6/57 Orbitador - Viena Cuá	C.Rilo	6 a 9 cpos. de Rezagante 57	T.Aguirre	54	171.899	en	1.708.190	1'90"	S.I.n.	1/9/84
6S 0S 3S 1S	4 ARIANE	M.Sarati	5/57 El Andaluz - Atajala	T.Montero	6 a 7 cpos. de Gitanera 55	M.Sarati	56	745.662	en	3.962.365	1'36"4/5	S.I.n.	9/9/84
3S 4S 2S 4S	5 BEY BLEY	V.Centeno	5/57 Ydja - Miss Nelly Blye	C.Boselli	3 a 6 pcos. de Rezagante 57	V.Centeno	57	435.662	en	1.708.190	1'50"	S.I.n.	1/9/84
4S 0S 1A 0A	6 CASCARA QUICK	E.Jara	5/57 Double Quick II - Cashasha	R.Segato	4 a 7½ cpos. de Rezagante 57	E.Jara	57	365.662	en	1.708.190	1'50"	S.I.n.	1/9/84
0S 6S 0A 4S	7 BARFLEUR	M.González	7/57 Benissimo - In Motion	J.Jiménez	7 a 9 cpos. de Rezagante 57	V.San'tti	57	97.887	en	1.708.190	1'50"	S.I.n.	1/9/84
0A 5S 3A 3A	8 TAYA FLOR	P.Peralta-2	5/57 Tayaquito - Gaucha Ortiga	P.García	8 a 17cpos. de Nakla 57	E.Figueroa	50	74.715	en	971.410	1'42"1/5	Arg.p.	15/9/84
2A 0S 6S 3L	9 LEGEND PRESS	R.Ioselli-2	5/57 Unipress - Larochette	A.Canizzo	2 a 1 cpo. de Cuatrera Queen 57	R.Ioselli	53	97.800	en	688.750	1'27"4/5	Arg.n.	31/8/84

Candid.: LEGEND PRESS (9) — Enem.: Cáscara Quick (6) — Sport: Sueña Conmigo (1)

10ª CARRERA — Pr. PECARI (Final. 9ª doble - Com. 10ª doble) - 1.200 Mts. — A las 21.15

(APUESTAS A GANADOR, SEGUNDO, TERCERO, EXACTA Y TRIFECTA)

4 ULT. PERF.	ANOTADOS	JOCKEY	e/k. PADRE-MADRE	CUIDADOR	ULTIMA PERFORMANCE	JOCKEY	Kl.	COTIZACIONES			Tiempo	Hip./Pta.	Fecha
0S 0S 0S 0S	1 TRINERO	J.Ojeda	6/57 Strangler - Trenzona	D.Arcando	12 a 12 cpos. de Toscanito 55	O.Frávega	57	24.233	en	3.974.162	58"1/5	S.I.n.	29/7/84
2L 3L 0S 0S	2 SICLO BRAVO	H.Ponce-2	9/57 Siclo - Thule	J.Contreras	2 a 6 cpos. de Guerreador 57	H.Ponce	55	161.898	en	1.798.230	1'13"1/5	L.P.n.	6/9/84
0S 5A 5S 3A	3 PIKUMITO	R.Sosa	5/57 Prince Dilemma - Pikuma	S.Cabral	9 a 11 cpos. de Roman. Prince 57	R.Sosa	57	180.189	en	2.357.102	1'29"2/5	S.I.p.	9/6/84
1S 4S 4S 2S	4 ANTIQUAIRE	no correrá	5/57 Circinus - Antiquite	R.Martínez	1 por 3 cpos. de Q. Porfín 56	C.Pintos	50	1.095.310	en	3.848.210	1'24"3/5	S.I.n.	16/9/84
0A 0A 0A 0A	5 FRAY MARTIN	J.González-4	6/57 Frari - My Fiancee	A.González	7 a vs. de Kaskin 53	J.González	50	6.645	en	1.190.508	1'5"4/5	Arg.p.	15/9/84
0S 6S 1S 2S	6 NARRANTE	M.Sarati	5/57 Duncan - Narradora	T.Montero	8 a 10 cpos. de M. Indian 55	M.Sarati	57	16.065	en	299.433	56"3/5	S.I.n.	24/8/83
0S 0S 6S 0S	7 BIANDUN	C.Pezoa	5/57 Redtop - Bold Lass	A.Cabrera	7 a 3 cpos. de Alarmist 57	H.Libré	57	159.990	en	3.221.115	57"2/5	S.I.n.	5/9/84
4A 0S 4L 1A	8 VALVABLE	J.Paulé	5/57 Cipayo - Valorada	A.Bani	4 a vs cpos. de 4½ cpos. de Freebooter 55	J.Paulé	55	50.425	en	984.350	1'25"4/5	Arg.n.	24/8/84
0S 0S 1S 4A	9 SHUBO TAI FUNG	H.Artigas	5/57 Youssef - Palacátedra	J.Flores	8 a 9½ cpos. de Alarmist 57	H.Artigas	57	96.772	en	3.221.115	57"4/5	S.I.n.	5/9/84
0S 0A 0L 5A	10 BRUTON	R.Ioselli-2	6/57 Pedro Solo - Avana	R.Montero	7 a 10 cpos. de Apolonchio 56	O.Dom'z	56	22.080	en	2.056.466	56"2/5	S.I.n.	27/8/84
3S 5S 6S 0A	11 IGURI	C.Arena-3	6/57 Banner Sport - Michichola	M.Sola	3 a 7½ cpos. de Mr I 57	C.Arena	54	230.190	en	3.185.286	57"2/5	S.I.n.	19/8/84
5A 4A 0S 0S	12 BOCINERO	R.Siniani-4	7/57 Betabel - Actora	R.Maldonado	5 a 5 cpos. de Inanimado 54	V.Centeno	57	76.900	en	286.370	58"3/5	Arg.n.	6/5/83

Candid.: IGURI (11) — Enem.: Bocinero (12) — Sport: Shubo Tai Fung (9)

11ª CARRERA — Pr. 38º CONG. DE LA ASOC. FISCAL INTERNACIONAL (Final. 10ª doble - Com. 11ª doble) - 1.600 Mts. — A las 21.50

(APUESTAS A GANADOR, SEGUNDO, TERCERO, IMPERFECTA Y TRIFECTA)

4 ULT. PERF.	ANOTADOS	JOCKEY	e/k. PADRE-MADRE	CUIDADOR	ULTIMA PERFORMANCE	JOCKEY	Kl.	COTIZACIONES			Tiempo	Hip./Pta.	Fecha
5L 3S 1L 6L	1 SARDONICO	O.Frávega	4/55 Stage Coach - Milamores	J.Taborda	5 a 4½ cpos. de Vito Dumas 57	O.Frávega	56	131.505	en	1.507.715	2' 6"4/5	L.P.n.	30/6/84
5S 5A 4L 0A	2 PERRI	XX	6/53 Gran Secreto - Flippant	M.Suárez	5 a 3 cpos. de Contrariado 56	L.Triviño	53	122.890	en	2.555.455	1'22"4/5	S.I.n.	5/9/84
4S 0A 5L 1A	3 JET PROPELER	J.Valdivieso	6/54 Keats - Samaya	D.Pascual	4 a 10 cpos. de Shazzan 53	J.Val'eso	55	320.556	en	2.205.625	1'37"1/5	S.I.n.	15/8/84
0L 0S 1L 1L	4 ADULON	A.Llanos	4/55 L. Lambourn - Adulación	D.Gómez	8 a 6½ cpos. de V. Dumas 57	A.Llanos	53	141.898	en	1.507.715	2' 6"4/5	L.P.n.	30/8/84
2S 2S 1R 1V	5 DROSSEL	R.Salva	5/55 Dorage II - Drisse	S.Giménez	2 a 5 cpos. de Hekuatre 55	R.Salva	55	79.910	en	2.631.780	1'48"2/5	S.I.n.	29/8/84
0S 4A 6A 3L	6 HILARANTE	N.Mezzotero	7/54 1/2 Practicante - H. Suckle	C.Ferro	8 a 7½ cpos. de Maspicante 57	R.Rossi	53	40.906	en	2.209.184	1'22"1/5	S.I.n.	27/8/84
5A 1V 1C 0S	7 AMALUZA	W.Vera	5/53 Ribadeo - My Little	B.Mazzulla	7 a 8 cpos. de El Sonriente 51	R.Lugrin	54	41.607	en	1.025.754	1'23"3/5	S.I.n.	15/8/84
1S 1S 1S 1S	8 SHAZZAN	P.Sahagian	5/55 Two Harbors - G. Dancer	R.Pellegatta	1 por ½ cza. de Hekuatre 55	M.Garcia	53	696.887	en	2.205.625	1'37"1/5	S.I.n.	15/8/84
3S 3S 0S 2S	9 NO ME RINDO	M.Cañedo	7/52 Benevolente - Cesia	E.Dominguez	3 a 5 cpos. de Hekuatre 55	M.Cañedo	57	100.556	en	2.631.780	1'48"2/5	S.I.n.	29/8/84
3S 2S 2S 2A	10 DON MARTIN	M.Garcia	8/52 Codiwar - C. Galero	E.Clerc	3 a 1½ cpos. de Maltratante 57	N.Mezz'ro	54	469.002	en	2.631.780	1'48"2/5	S.I.n.	23/7/84
1S 2S 0S 4A	11 HEKUATRE	R.Ioselli	6/57 Hekaton - Q. A Quatre	R.Martínez	1 por 5 cpos. de Drossel 55	R.Ioselli	54	609.222	en	2.631.780	1'48"2/5	S.I.n.	29/8/84
0L 5S 0S 0L	12 BLUE DEVIL	M.Cardozo	6/53 1/2 Cipol - Blue Night	L.Diaz	8 a vs. cpos. de Metalúrgico II 56	R.R'ro	55	12.320	en	1.165.130	1' 4"4/5	L.P.n.	30/8/84
2S 0A »0R 4M	13 FINDUR	J.Batruni	5/51 Durer - Fingidora	A.Canizzo	2 a 4 cpos. de Don Eugenio 56	R.Ioselli	54	97.882	en	2.925.950	1'10"3/5	S.I.n.	22/8/84
0S 1S 0A 4S	14 MANENTE	H.Artigas	6/55 Four Fingers - Mornita	M.Ferreyra	8 a 11 cpos. de Hekuatre 55	H.Artigas	55	365.882	en	2.631.780	1'48"2/5	S.I.n.	29/8/84

Candid.: HEKUATRE (11) — Enem.: Shazzan (8) — Sport: Don Martin (10)

12ª CARRERA — Pr. SESEN (Final. 11ª doble) - 1.000 Mts. — A las 22.30

(APUESTAS A GANADOR, SEGUNDO, TERCERO, IMPERFECTA Y CUATRIFECTA)

4 ULT. PERF.	ANOTADOS	JOCKEY	e/k. PADRE-MADRE	CUIDADOR	ULTIMA PERFORMANCE	JOCKEY	Kl.	COTIZACIONES			Tiempo	Hip./Pta.	Fecha
4S 4S 5S 2S	1 VAN GULD	H.Artigas	5/57 Sweet Forli - My Last	P.Artigas	4 a 4 cpos. de Pan Porfín 54	H.Artigas	57	488.400	en	3.455.835	1'10"4/5	S.I.n.	1/9/84
3R 3R — —	2 SIR BEAUTIFUL	C.Labeque-2	5/57 Menguante - Cedria	A.Colomé	Actuó en Rosario	—	—	—	—	—	—	—	—
6S 6S 5S 2S	3 MALEVOLO	H.Libré	5/57 Juan Sin Miedo - Malenucha	A.Figueroa	6 a 10½ cpos. de El Biondo 57	M.Planas	54	97.786	en	1.798.471	59"	S.I.n.	15/4/84
3A 2S 0A 5A	4 BOBOLITO	M.Salces	5/57 Bonpa - Farra Corrida	J.Uyemas	3 a 1½ cpo. de S. Americano 57	M.Salces	57	208.992	en	871.518	1' 6"	Arg.n.	6/9/84
3S 3S 5S 0S	5 FRAY ATC	R.Barrios-2	5/57 Frari - Aislante	E.Arce	3 a 2 cpos. de Cap Easy 57	R.Barrios	54	278.882	en	3.079.883	58"1/5	S.I.n.	22/8/84
6S 6S 0S 0S	6 LOCARNO	C.Agüero	5/57 Snow Festival - La Mula	M.Texeira	6 a 7 cpos. de L. Polson 57	C.Agüero	57	51.860	en	949.429	57"3/5	S.I.h.	22/2/84
6A 6S 2A 3S	7 CHIMBA CHICO	no correrá	5/57 Carrobert - Maquisese	R.Martínez	6 a 2 cpos. de Ovalo 53	M.Mang'ave	56	32.775	en	329.170	1'27"	Arg.n.	14/9/84
5S 0S 4S 3S	8 VIOLINAZO	J.Romero-3	5/57 Vitaven - Payuca	E.Maver	5 a 6½ cpos. de Cap Easy 57	J.Romero	54	135.772	en	3.079.883	58"1/5	S.I.n.	22/8/84
6S 0S 0A 0S	9 RANCHO HERMOSO	A.Vella-4	5/57 R. 'el Medio - Hermosura	J.Leguzamón	6 a 5½ cpos. de Pan Porfín 54	A.Vella	54	115.510	en	3.455.835	1'10"4/5	S.I.n.	1/9/84
0S 4S 0S 6S	9aSKATING	C.Bertoldi	5/57 Flintham - Sketch	E.Vega	11 a vs. cpos. de Altarejo 57	C.Bertoldi	57	114.552	en	2.652.133	1'15"	S.I.p.	7/7/84
0S 0S 4S 0S	10 ERGON PRINCE	M.Sarati	5/57 Prince Dilemma - Exedra	T.Montero	11 a 9 cpos. de Pan Porfín 54	M.Sarati	57	115.876	en	3.455.835	1'10"4/5	S.I.n.	1/9/84
0A 0S 5S 0S	10aLIFAR	N.Mezzotero	5/57 Laramie Trail - Bomboniere	J.Diaz	9 a vs. cpos. de G. Porteño 56	N.Mez'tero	50	17.125	en	968.900	1'26"	Arg.n.	31/8/84
0S — — —	11 IDUS	W.Vera	5/57 Instigador - Carmen	J.Muñiz	11 a vs. cpos. de Blandún 57	G.Vera	57	188.978	en	1.212.984	1' 1"1/5	S.I.n.	30/5/84
4S 5S 4S 0S	12 EL TACO	J.Figueroa	5/57 Shrubbery - Abombada	R.deFigueroa	5 a 12 cpos. de El Cam'sino 55	J.Figueroa	57	229.009	en	1.944.875	1'37"2/5	S.I.n.	29/8/84
0L 0L 0S 2L	12aLADERO	R.Latorre-3	5/57 Laramie Trail - Black Game	E.Martucci	10 a 12 cpos. de Roquedal 57	R.Zalazar	57	12.189	en	418.684	1' 7"2/5	L.P.n.	15/1/84
— — — —	13 HARTUNG	H.Guias	5/57 Hall of Fame - Fasce	G.Vivas	Debuta	—	—	—	—	—	—	—	—
0A — — —	14 PURO EGLON	J.Oural	5/57 Eglon - Pura Polvora	J.Dabul	10 a vs. cpos. de Che Trasluz 56	J.Oural	53	4.866	en	115.248	57"	Arg.n.	1/10/83
0L — — —	15 VASCO PICARO	L.Falco-3	5/57 Arre Vasco - Kipa	R.Suárez	10 a vs. cpos. de F. Louis 53	L.Alz'ra	56	11.330	en	291.625	1'16"2/5	L.P.n.	13/1/83

Candid.: FRAY ATC (5) — Enem.: Bobolito (4) — Sport: Van Guld (1) — Lance: Lifar (10a)

FITZCARRALDO, VALSEANTE Y HAVILDAR, MUY BIEN EL "RELOJ"

Eglinton Sigue en Gran Forma: 1'2"

Se trabajó en las tres pistas de San Isidro y en todas hubo algo como para destacar. Por ejemplo, la partida de Eglinton, de 1.000 en 1' 2", y la de Fitzcarraldo, que empleó tres quintos más, pero con mucho resto. En la tercera pista, muy bueno lo de Valseante, 1.000 en 1' 1" y en el césped de vareo, Havildar floreó para el Jockey Club, 2.000 en 2' 11" y National, apuntando la milla, marcó 1' 41". Pasemos a los ensayos.

(Cuarta pista, húmeda)

EGLINTON, C.Pezoa, 1.000 en 1' 2" con 12" de final, de los 2.000 a los 1000, a media cancha, muy buen trabajo para el clásico Italia; FITZCARRALDO, M.Lezcano, 1.000 en 1' 2" 3/5, con 12" 2/5 de final; MELKE, M.Abregú a la par de FEU BLEU, R.Michelena, 1.000 en 1' 3"; SILENCIANTE, R. Cepeda y ALUMINIO, J.Paulé 1.000 en 1' 4"; SO GLAD, J.Valdivieso, 800 cómodo en 52"; SUEÑO DE SOL, E.Gramática, 800 en 48" 3/5; PERMISIVO, R.Barrios, 800 en 49" 2/5; SUEÑO ALADO, A.Rey, 800 en 50".

(Tercera pista, húmeda)

VALSEANTE, O.Domínguez, 1.000 en 1' 1" con 12" de final; VAMOS, V.Centeno, 1.000 en 1' 2" 2/5; CONTENTO, H.Ponce, a la par de DIAMANTINO, E.Jara, 700 del opuesto en 44"; ARAME, O.Domínguez, 500 en 29"; EL MARRUECO, D.Orcellet, 800 del opuesto en 52" 2/5; PUNINO, J.Oural, 800 en 48" 4/5; CERECERO, J.Mendiburu, 800 en 48" 2/5.

(Césped de vareo, húmedo)

VIDAR, C.Bertoldi. 2.000 de floreo en 2' 11", últimos 1.600 a la par de CANDY DISH, G.Sena, en 1' 41", últimos 1.000 en 1' 1", rematando en 12" y dominando bien Havilder; IVORY PIRATE, G.Sena, 2.000 en 2' 8" 3/5, últimos 1.800 dio ventajas e igualó a TAN PUNTERO, J.Martino, en 1' 54" 2/5, buena pasada; NATIONAL, M.Lezcano, 1.200 en 1' 41", de los 2.800 a los 1.200; BIEN ANCHO, C.Pezoa, 12.00 en 1' 13" 2/5; LAPLANDER, H.Costantino, 1.000 en 1' 1/5; ARDUO SOY, V.Sanguinetti, 1.600 de floreo, en 1' 44"; VIGILANTE, J.Valdivieso, 800 del opuesto en 48".

● **SUSPENSIONES**

En su sesión del lunes, la Comisión de Carreras de San Isidro aplicó diversas sanciones, la más severa al aprendiz Víctor A. Romera, tres fechas por perder su línea al largar y otras cinco por la misma infracción en los tramos finales de la tercera carrera del 16, conduciendo a Fly Pepa. Por cinco reuniones suspendieron a los aprendices Wilme G. Blanco y Tránsito Aguirre, por perder la línea con Birlada y Francisco Rock, respectivamente. Una reunión a Cornelio J. Reynoso, por disminuir su peso en 500 gramos, dirigiendo a Tanshui. En cuanto a los jockeys, el único inhabilitado fue Carlos Pezoa, tres fechas, por perder su línea al largar con Frau Bambina, en la tercera del 16.

HIPODROMO ARGENTINO

COMPETIDORES Y MONTAS PARA EL VIERNES

1ª. CARRERA — A LAS 15.30
Pr. A. GUIRALDES - 1.600 mts.
(Com. Apuesta Doble)
1 La Sefardita 57, H.Castro
2 Hope Sweet 57, J.Valdivieso
3 La Alem 57, N.Mezzotero
4 Rosmarina 57, M.Lezcano
5 Para Siempre 57, V.Sanguinetti
6 Bacalla 57, J.Torres
7 Artist 57, P.Armada
8 Anémona 57, G.Sena

2ª. CARRERA — A LAS 16.10
Pr. F. MOLINA - 1.000 mts.
(Final. Apuesta Doble)
1 Suna 54, P.Probaste
2 Hastiante 53, L.Acuña
3 Que Night 54, P.Ojeda
4 La Cortesana 53, R.Siniani
5 Odissey 51, R.Latorre
6 Imperiosa 54, J.Sabatias
7 Lady Fine 55½, E. Gramática
8 Arame 53, O.Domínguez
9 Piensa Eufemia 54, L.Triviño
10 Ilusión Blanca 52½, C.Reynoso

3ª. CARRERA — A LAS 16.50
Pr. A.DELLA VALLE - 2.200 mts.
(Com. Apuesta Doble)
1 Cien Copas 57, L.Falco
2 El Facendero 57, P.Garnica
3 Estoqueo 57, H.Blanco
4 Cautivante 57, J.Valdivieso
5 Feu Bleu 57, R.Michelena
6 El Brujo 57, J.Leske
7 Sade 57, C.Ibarba
8 William Tell 57, X.X.

4ª. CARRERA — A LAS 17.40
Pr. L. TESANDORI - 1.100 mts.
(Final. Apuesta Doble)
(Com. Apuesta "5 y 6")
1 Reojo 57, J.Caro
2 Bold General 57, M.González
3 Melonero 57, J.Romero
4 Vinyro 57, C.Pezoa
5 Good Gold 57, J.Mansilla
6 Compromiso 57, J.Valdivieso
7 Max 57, H.Blanco
8 Tigre Cinco 57, X.X.
9 Quiquito 57, E.Olguín
10 Inseguro 57, E.Tejedor
11 Contrapunto 57, E.Bortulé
12 El Pitufo 57, O.Pró
12a Mio Solo 57, J.M.Fernández
13 Kalsunday 57, J.Oural
14 El Mendieta 57, C.Reynoso

5ª. CARRERA — A LAS 18.20
Pr. C.B. DE QUIROS - 1.600 mts.
(Com. Apuesta Doble)
1 Loveña 57, M.Lezcano
1a Star Gate 57, N.Oviedo
2 Marañera 57, J.Alvis
3 Salamera 57, O.Conti
4 Sweet Pety 57, R.Pedernera
5 Haragana 57, I.Sequeira
6 Adelaide 57, R.Riveiro
7 Almenada 57, J.Caro
8 Cadin 57, M.Sarati

6ª. CARRERA — A LAS 19.05
Pr. PLAST. ARGENTINOS - 1.100 mts.
(Final. Apuesta Doble)
1 Cherokee 50, M.García
2 Gricel 49½, P.Molina
3 Yañez 50½, X.X.
4 Lunfa 52, J.Ojeda
5 Metalúrgico II 57, C.Sanguinetti
6 Desamorado 48, R.Cáceres
7 Jet Seller 56½, M.Cañedo
8 Ya Voy 51½, E. Figueroa
9 Stepping Out 60, E.Bortulé
10 Cardon 52½, J.Caro
11 Mapark 54, R.Laitán

7ª. CARRERA — A LAS 19.45
Pr. J. BOERO - 1.600 mts.
(Com. Apuesta Doble Extra)
1 Vamos 54½, V.Centeno
2 Macho Tumbao 54½, M.Lezcano
3 Danebury 55, J.Valdivieso
4 Malacara 52, V.Sanguinetti
5 Le Trianon 49, J.Aguirre
6 Con Rulo 57, M.Planas
7 Francesco 50, J.Batruni

8ª CARRERA — A LAS 20.30
Pr. J.C. MOREL - 1.000 mts.
(Final. Apuesta Doble Extra)
1 La Roquette 57, P.Garnica
2 Valnata 57, N.Salguero
3 Hormona 57, V.Sanguinetti
4 She's A Lady 57, O. Ilarione
5 Sin Crespa 57, L.Tocci
6 Adina Queen 57, C.Coscia
7 Doña Florencia 57, O.Ayude
8 Gusdie 57, H.Capano
9 Búsquela 57, O.Módica
10 Metida 57, L.Haedo
11 Enchantolz 57, R.Llanos
12 Lady Flower 57, A.Martínez
13 Thamar 57, O.Pró
14 Hojaldre 57, M.Castro
15 Zorra Camba 57, J.Santa Cruz
16 Arisionca 57, J.Michelli

9ª. CARRERA — A LAS 21.15
Pr. R. RAMAGE - 1.600 mts.
(Com. Apuesta Doble Extra)
1 Last Dandy 56, M.Planas
2 Twich 56, M.Lezcano
3 Bec de Cane 56, P.Molina
4 Fleet Street 56, M.Sarati
5 Parvenue 56, O.Ayude
6 Miscelanea 56, R.Laitán
7 Mimina 56, J.Alvis
8 Slowlystar 56, R.Cáceres
9 Falesia 56, V.Sanguinetti
10 Bodily 56, J.Batruni

10ª CARRERA — A LAS 22
Pr. A. REPETTO - 1.100 mts.
(Final. Apuesta Doble Extra)
1 Patrik King 56, J.Ojeda
2 Bar Antonio 56, N.Oviedo
3 Kalvino 56, H.Torres
4 Grand Finale 56, R.Alcaraz
5 Wembley 56, R.Riveiro
6 Valiant King 56, R.Quiroga
7 Penado 56, J.Leske
8 Comisariato 56, O.Tabares
9 Princemarte 56, C.Flores
10 Societero 56, A.Alvarez
11 Ladeao 56, E.Bortulé

Miscelánea: 1'2/5 que Valen

Bastante trabajo tuvo el reloj de Palermo que quedó satisfecho con el ensayo de Miscelánea, 1'2/5 a fondo, para encabezar la siguiente información:

(Pista Grande Normal)

MISCELANEA, R.Laitán, a la par de MONALISA, L.Calvete, 1.000 en 1'2/5 con 12"3/5, Miscelánea, dio tres cuerpos e igualó; CONTA, J.Batruni, 2.000 en 2'13"2/5, los últimos 1.200 a la par de SEÑORITA INDIA, M.Jaca, en 1'17"2/5; PROPOS, E.Liceri, 2.000 en 2'9", los últimos 1.400 a la par de LOSVAR, L.Calvete, en 1'29"; LINAJE, O.Ayudé, 1.400 en 1'28"2/5 los últimos 800 a la par de EL POKER, M.González, en 49"; PELO 'E CAMELLO, P.Sahagian, 1.200 en 1'15", los últimos 1.000 a la par de ADMIRAL PRESS, A.D'Aponte, en 1'2"2/5; ROCKEY WOOD, E.Liceri, 1.000 en 1'1"2/5; MAHATTAN, J.Valdivieso, a la par de ALARMINGLING, L.Calvete, 1.000 en 1'1", el primero dio dos cuerpos y dominó por cinco; JUST IN CASE, R.Laitán, a la par de BRILLANCY, L.Calvete, 1.000 muy cómodo en 1'4"3/5.

Varias Sanciones en Palermo

La comisión de carreras del hipódromo Argentino, dio a conocer anoche el siguiente parte resolutivo: Suspender por cinco reuniones al jockey Rubén A. Quiroga, por no conservar su línea en los metros finales de la 8ª carrera del 15, conduciendo a Clarito King, lo que motivó su distanciamiento del 1º al 2º puesto del marcador. Por tres fechas fue inhabilitado Eduardo A. Liceri, por no conservar su línea en el transcurso de la segunda carrera del 14, conduciendo a Clemmie. También fue suspendido Víctor Gregorio Sabín, dos fechas por perder su línea en la octava carrera del 15, dirigiendo a Fleet Admiral.

NACIONAL VUELVE A LOS SABADOS

El sorteo de Lotería Nacional, vuelve a su tradicional horario de los sábados a las 14, a partir de la emisión 4248, fijada en principio para el viernes próximo a las 23. Por intermedio de la agencia SEDIP las autoridades de Lotería Nacional dieron a conocer la resolución adoptada, tendiente sin duda, a facilitar a los agencieros la comercialización de los billetes. En consecuencia, de ahora en más los sorteos serán los sábados a las 14, juntamente con La Quiniela, que tampoco jugará el viernes.

PROVINCIA

1º	370	11º	916
2º	914	12º	707
3º	001	13º	757
4º	690	14º	448
5º	094	15º	513
6º	859	16º	206
7º	517	17º	256
8º	899	18º	965
9º	688	19º	152
10º	855	20º	789

QUINIELA

1º	610	11º	574
2º	119	12º	556
3º	527	13º	404
4º	671	14º	844
5º	912	15º	264
6º	099	16º	717
7º	575	17º	591
8º	885	18º	316
9º	536	19º	473
10º	451	20º	619

LOTERIA DE TUCUMAN

1º con $a	1.500.000	8405	6º con $a	2.000	12314
2º " "	45.000	41586	7º " "	2.000	25665
3º " "	22.000	14549	8º " "	2.000	31799
4º " "	18.000	44673	9º " "	2.000	40789
5º " "	12.000	10804	10º " "	2.000	45718

CRONICA PORTUARIA

ENTRAN HOY

Nombre	Pabellón	Procede	Carga	Giro	Hora
Continental.R	Holandés	Montevideo	General	Dna D	7.00
S. Star	Singapur	Santos	General	Dique 4	7.00
S. del Estero	Argentino	Santos	General	Dna B	9.00
E. del Mar	Uruguayo	Montevideo	General	Dna B	—.—
L. Wawe	Griego-	El Pireo	General	Dna A	12.00
Pecten	Argentino	Recalada	Petróleo	D. Sud 1ª	—.—

SALEN HOY

Nombre	Pabellón	Sale de	Carga	Destino	Hora
C. S. Inés	Panameño	Dna Norte	General	Montevideo	17.00
Autovia	Brasileño	Dna A	General	Santos	10.00
Atlantic	Uruguayo	Dna Sur	Pasaje	Colonia	8.00

CARNICEROS
Zona Sur
Remate de Carne Adrogue
al Gancho 6 hs. - 13.30 hs.
San Martín 666 - Adrogue

HIPODROMO ARGENTINO

COMPETIDORES Y MONTAS PARA EL DOMINGO

1ª Carrera - 1.600 mts. - A las 13
Pr. Avivato
(Com. Apuesta Doble)
1 Domado 57, F.Gaitán
2 Alejandrito 57, M.Villagra
3 Cubilete 57, J.Michelli
4 Don Oscar 57, R.Díaz
5 Bul Sun 57, F.Calbo
6 Mediterráneo 57, J.Fajardo
7 El Peligro 57, E.Liceri
8 Niño Solo 57, M.Mercau
9 Grand Prestige 57, D.Pascuariello

2ª Carrera - 1.100 Mts. - A las 13.35
Pr. Propicio
(Fin. Apuesta Doble)
1 Walush 56, H.Rossi
2 Cibenes 56, E.Llanos
3 Oubli 56, X.X.
4 Chicago 56, A.Igarategui
5 Garcea 56, X.X.
6 Estadilla 56, O.Ilarione
7 Carseal 56, R.Sosa
8 Nena Dic 56, M.Lezcano
9 Platuda Rica 56, P.Rodríguez
10 Bay Brea 56, L.Zárate
11 Angara 56, D.Orcellet

3ª Carrera - 1.000 Mts. - A las 13.35
Pr. Sake
(Com. Apuesta Doble)
1 Mecherita 57, X.X.
2 Remembrance 57, C.Pintos
3 Cairela 57, R.Ferreira
4 Aruba 57, X.X.
5 Vitel Ria 57, G.Vera
6 La Paulita 57, R.Llanos
7 Royal Missis 57, H.Libré
8 Tracción 57, R.Michelena

4ª Carrera - 1.200 Mts. - A las 15.5
Pr. El Exclusivo
(Fin. Apuesta Doble)
1 Parthers Louis 56, A.Aguirre
2 Valle Nochero 56, R.Sosa
3 Buyalero Sun 56, A.Rivero
4 El Diabólico 56, R.Riveiro
5 Sar Baby 56, M.Sarati
6 Holy Hock 56, F.Pedrozo
7 El Quinto 56, J.Alvis
8 Premolo 56, P.Armada
9 Fin 56, E.Liceri
10 Almacen 56, O.Ilarione
11 Stallion Boby 56, O.Ayude
12 Kamal 56, C.Pezoa

5ª Carrera - 1.800 Mts. - A las 15.45
Pr. Cnel. M.F. Martínez
(Com. Apuesta Doble)
1 Mubarak Ball 56, M.Sarati
2 Mirfak 56, M.Lezcano
3 Pankekón 56, H.Costantino
4 Forlitano 56, V.Sanguinetti
5 Sabado 56, J.Valdivieso
6 El Corralón 56, R.Riveiro
7 Pelo e' Camello 56, P.Sahagian

6ª Carrera - 2.500 Mts. - A las 16.30
Pr. Secretaire
(Fin. Apuesta Doble)
1 Niño Mar 57, M.Salces
2 Snhue 57, T.Aguirre
3 Amazón 54, V.Villalba
4 Peciber 57, J.Orduna
5 Fray Tenaz 54, A.Rivero
6 Mr. Jimmy 57, J.Fajardo
7 Gaucho Timbero 57, V.Aguirre
8 Great Dancer 54, M.Cañedo
9 El Engrupido 57, R.Grance
10 Los Vistas 57, R.Cáceres
11 Delete 57, R.Buonocore
12 El Martillero 57, J.Leske

7ª Carrera - 1.200 Mts. - A las 17.15
Pr. Habanico
(Com. Ap. Doble Extra)
1 Inthy Flor 56, O.Conti
2 Salvamento 56, M.Sarati
3 Madero Vitt 56, D.Pascuariello
4 Felino Malevo 56, J.Valdivieso
5 Sky Dancer 56, R.Díaz
6 Muster 56, E.Bortulé
7 Nindiano 56, H.Libré
8 Gran Barullo 56, O.Ayude
9 Relkito 56, P.Cruz
10 Peli 56, R.Buonocore
11 Trastorno 56, H.Blanco
12 Apocarpo 56, R.Ferreira

8ª Carrera - 1.600 Mts. - A las 18
Pr. Bonete
(Fin. Ap. Doble Extra)
1 Manhattan 56, X.X.
2 Karl 56, J.G.Pereyra
3 Favelero 56, E.Bortulé
4 Badulante 56, M.Lezcano
4aPapincho 56, D.Orcellet
5 Aluminio 56, O.Zapata
6 Yanquetruz 56, O.Ilarione
7 Moscardón 56, E.Figueroa
8 Fort Lucas 56, C.Pintos
9 Armtrak 56, E.Liceri
10 El Profesional 56, R.Laitán
11 Deal 56, P.Garnica
12 Mr. Higgins 56, H.Costantino
13 Corgens 56, X.X.
13aKensico 56, X.X.

9ª Carrera - 2.000 Mts. - A las 18.45
Pr. Italia
(Com. Apuesta Doble Extra)
1 Kachator 61, A.De Arriba
2 Tornasolante 61, V.Sanguinetti
3 Egliton 60, C.Pezoa
4 Secure 61, H.Costantino
5 Rabel 60, O.Zapata
6 Linaje 60, O.Ayude
7 Ball Fighter 60, J.Valdivieso
8 Valseante 61, L.Triviño

10ª Carrera - 1.200 Mts. - A las 19.20
Pr. Farnesio
(Fin. Ap. Doble Extra)
1 Chelo Soñó 56, R.Laitán
2 Fray Solo 56, R.Quiroga
3 Tuleg 56, R.Riveiro
4 Llamador 56, R.Díaz
5 Fauno Navideño 56, E.Bortulé
6 Berrenador 56, X.X.
7 Tanto Honor 56, H.Uñates
8 Treasure 56, G.Retorto
9 Fendi 56, X.X.
10 Kentish 56, E.Tejedor
11 Rante 56, O.Ayude
12 Victory 56, V.Sanguinetti

11ª Carrera - 2.500 Mts. - A las 20.15
Pr. Tan Cerezo
(Com. Ap. Doble Extra)
1 Avelino Flax 57, O.Pro
2 Don Guri 54, J.Alvis
3 Pissarro 57, C.Verdasco
4 Nutam 54, M.González
5 Big Fish 57, V.Sanguinetti
6 Sentiment 564, N.Oviedo
7 Mickey Three 56, X.X.
8 Melke 54, J.Valdivieso
9 Rompevientos 57, J.Batruni

12ª Carrera - 1.400 Mts. - A las 21
Pr. Mountdrago
(Fin. Ap. Doble Extra)
1 Atanasio 54, M.Salces
2 Con Aserrín 54, F.Romero
3 Sofrenar 52, T.Aguirre
4 La Embajuda 51, X.X.
5 King Of Fame 54, D.Pascuariello
6 Winter Flower 57, J.Valdivieso
7 City Tower 54, O.Cosenza
8 Palmier 54, H.Costantino
9 Duxford 57, C.Arena
10 Pandit 57, C.Alarcon
11 Danesco 54, E.Bortulé
12 Christopher Moss 57, X.X.
13 Pattern 54, J.Mansilla
14 Molino 54, R.Cáceres
15 Piensa Jorge 57, G.González

MIENTRAS GIRA EL GLOBO

HOY : LOTERIA CORDOBA - 10 PREMIOS - 22 HS.

Favoritos a la grande			El dato de CRONICA		
11	28	46	59	64	88

HOY : QUIN. PROVINCIAL - 20 PREMIOS - 22.30 HS.

Favoritos a la grande			El dato de CRONICA		
17	29	31	43	70	96

HOY : QUINIELA NACIONAL - 20 PREMIOS - 23 HS.

Atrasados a la grande			Demorados a los premios		
Centena	Decena	Unidad			
5	6	5	28	95	74
16 s	19 s	45 s	28 s	26 s	22 s

Ultimas 14 grandes	
997	118
618	209
677	316
611	759
353	201
433	002
851	610

FAVORITOS:
A la grande
07-28-31
A los premios
28-34-78

Tres cifras atrasadas a los premios
Centena
3
Decena
4
Unidad
2

Ambos demorados a la grande			El dato de CRONICA		
32	47	46	66	75	81

LA PAVADA

A poco de haber retornado ***de extenso viaje por el Viejo Mundo*** *(se extendió por espacio de 39 días)* ***Susana Giménez preparaba anoche valijas para viajar nuevamente,*** *pero más cerca: Mar del Plata. Allí irá a* ***comprobar cómo se encuentra la casa que posee en el barrio La Florida, en las inmediaciones del aeropuerto de Camet,*** *a la vez que* ***pagar impuestos, luz, teléfono, gas, sueldos del personal, etc.*** *Lógicamente aprovechará para quedarse unos días* ***disfrutando de otros paisajes.***

* * *

Acaba ***de retornar de Europa*** *el empresario Leonardo Barugel, quien adelantó* ***que contrató en España a Camilo Sesto y Rocío Durcal, a quienes presentará dentro de pocos días en teatro y televisión.*** *El primero canturreará el 28* ***en una sala de la avenida Corrientes y luego en un estadio del barrio de Núñez.***

* * *

Después ***de más de tres años de estar*** *"vedada"* ***en publicaciones de una editorial por haberle pegado un cachetazo a su principal propietario*** *en local público marplatense, Carmen Barbieri* ***firmó la paz y ahora se apresta,*** *luego de rebajar un par de kilitos que* ***"tiene de más",*** *a posar* ***en traje de Eva.*** *Las dos cosas* ***(la*** *"paz"* ***y las*** *"poses") le costarán a la revista* ***sendos pasajes de ida y regreso a Nueva York,*** *hacia donde la vedette* ***quiere ir en busca de plumas y brillos para su labor teatral.*** *Y, ayer* ***fue el Día de la Paz.***

* * *

Para ***el sábado 29,*** *según los médicos* ***(entre ellos su marido)*** *le anticipan a la animadora Silvia Fernández Barrios* ***que llegará a este convulsionado mundo su primer heredero.*** *Como doña Silvia vive en la ciudad de Rosario,* ***todos los jueves viaja a Buenos Aires para laborar los sábados en el programa de Juan Alberto Badía,*** *en Canal 13 y ante su estado el animador decidió* ***"darle franco"*** *el próximo, pero el descanso* ***fue descartado por ella, quien quiere estar presente como todas las semanas.*** *¿No se producirá* ***un parto ante cámaras?***

* * *

Raquel Satragno, a quien ya no se la presenta más como ***"la hermanita de Pinky",*** *está abocada* ***a diseñar audaces mallas femeninas,*** *que, asegura,* ***revolucionarán el mercado local.*** *Además* ***continúa con su labor como modelo y estudia teatro,*** *quedándole tiempo* ***para pasear con Marcelo Araujo, su nuevo y apasionado amor*** *al que conoció en un garaje.*

TANIA FUE OPERADA Y SE RECUPERA

Se está recuperando paulatinamente la popular y querida Tania, de la operación de cadera a que fuera sometida ayer en horas de la mañana en el Sanatorio Otamendi.

"Su estado es satisfactorio —nos informaba su sobrina, María Rosa Sgine— **fue intervenida quirúrgicamente como consecuencia de una lesión que tuvo hace dos años en la cadera, por ello era necesario que se le colocara una prótesis en la zona dañada para así de esta manera evitar los continuos malestares que le ocasionaban al caminar, por suerte todo se desarrolló en forma normal sin ninguna complicación".**

Tras la operación Tania fue destinada a una de las salas del citado nosocomio, para proseguir en estado de observación durante 48 horas, siendo buena su salud.

Numerosas enfermeras conociendo la popularidad de la señora del extinto "Discepolín" se acercaron hasta su habitación para ofrecerle todo tipo de cuidados, luego los facultativos para no desatender el reposo de Tania ordenaron que no recibiera visitas salvo de sus familiares más allegados.

Por la tarde merendó como lo hace usualmente denotando además buen apetito, además se mostró contenta estableciendo una gran cantidad de proyectos personales.

EL TANGO DE DUELO: FALLECIO EL POPULAR MUSICO JUAN CALO

El bandoneonista y director, Juan Caló, hermano de Miguel (1907-1972), falleció ayer, siendo sus restos velados en Acevedo 1120 y hoy a las 15 serán sepultados en el cementerio de la Chacarita.

Fue integrante de la orquesta de su hermano, Miguel Caló y posteriormente fue miembro de un conjunto con Alfredo Gobbi y Orlando Goñi.

En 1935 formó su propia agrupación actuando en la emisora LS9 y en otras radios, presentándose asimismo como solista de bandoneón, acompañado por guitarras, realizando recitales en lugares como la confitería "Patio de Tango".

Luego de cumplir una brillante trayectoria en la Argentina, Juan Caló viajó en 1980 a los Estados Unidos, radicándose por un par de años en Miami, donde actuó en el restaurante "Carlos Gardel", de propiedad de su hermano Armando Caló. Luego retornó al país ya alejado de su actividad artística, de manera permanente, pero actuando sí en forma esporádica en diversos centros tangueros. También se dedicó a componer algunas piezas musicales, labor en la que estaba inmerso cuando lo sorprendió la muerte.

Escándalo con Mario Sapag en Tucumán

SAN MIGUEL DE TUCUMAN, 18 (DYN).— El cómico Mario Sapag debió abandonar rodeado de policías el local donde se presentó en esta ciudad, ante la insatisfacción del público que presenciaba su actuación y que con silbidos reprobó el espectáculo

La información apareció hoy en la "La Gaceta" de Tucumán, que precisó que anoche el comediante apenas pudo estar sobre el escenario 19 minutos, debiendo abandonar apresuradamente el lugar, ante el temor de ser agredido por parte del público, que se levantaba de las butacas e intentaba llegar al escenario.

Según pudo establecerse, el descontento del público se originó en el hecho de que el comediante solo recurrió en una oportunidad a los disfraces que utiliza habitualmente en sus programas televisivos y ante la ausencia del elenco de acompañantes con que se publicitó el espectáculo.

Se Casó el Actor Gene Wilder

PARIS, 18 (EFE).— Gene Wilder, conocido por su participación en las divertidas películas del Mel Brooks, entre ellas "El jovencito Frankenstein", se casó con la actriz cómica Gilda Radner.

La pareja contrajo matrimonio civil en la localidad francesa de San Paul De Vance, cerca de Niza, en, la Costa Azul, en una ceremonia privada a la que solo asistieron ocho invitados.

La novia, Gilda Radner, es muy conocida en Estados Unidos por sus caracterizaciones jocosas en el programa de la cadena de televisión NBC "Saturday night live".

BORGES: "ARGENTINA NECESITA ETICA"

MADRID, 18 (ANSA).— El escritor argentino, Jorge Luis Borges, manifestó aquí hoy que su país **"necesita de un renacimiento de la ética, que es una ciencia que está perdida".**

"Sin embargo, nuestro país, cansado de la violencia, ha votado por la cordura, la paz y la ética, y si hemos tenido el milagro de las elecciones, ¿por qué no esperar otro milagro?", añadió finalmente al referirse a la adaptación al cine de su cuento "El Aleph".

Y describió el proceso de creación de dicho cuento: "partí del concepto del eternidad e imaginé un punto en el que estuviesen concentrados todos los puntos del espacio. Lo rodee de circunstancias triviales y de la emoción de un amor que yo no había tenido. La dificultad está en mostrar en imagen todo, todo el pasado y todo el porvenir".

Casi todo un día ha pasado Borges en Madrid y, a sus 85 años, dice que "no estoy harto de vivir, pero creo que estoy abusando. Cuando pienso en la muerte, pienso en ella como en una esperanza. Puede ser el sueño, la desesperación, el olvido.

LA "JUVENIL" SIN TOCAR

A nuestra mesa de redacción ha llegado una nota enviada por los integrantes de la Orquesta Juvenil de Radio Nacional.

● **PROTESTA**

"Nueve meses lleva ya la disolución de hechos de la Orquesta Juvenil de Radio Nacional. Este organismo, que paradógicamente sobrevivió al proceso, fue durante treinta años ámbito de formación de numerosas camadas de jóvenes profesionales de la música. Durante el actual gobierno fue "disuelta" sin más trámites, por cuanto este año no fué convocada. Somos víctimas de la insensibilidad de las autoridades, ya que nuestro problema ha peregrinado patética e infructuosamente de Radio Nacional a Casa de Gobierno y de ahí a Secretaría de Cultura de la Nación. En numerosas oportunidades, hemos recibido promesas y plazos que jamás se cumplieron. El Director Nacional de Música, Sr. Iván Cosentino, nos aseguró hace cuatro meses, la reiniciación de las tareas en un plazo de 15 días... Estamos cansados de promesas que no se cumplen. No regularizar la situación de la Orquesta Juvenil, es atentar contra la cultura nacional.

Murió "El Loco" de "La Strada"

LOS ANGELES, EE.UU, 18 (Télam).— El actor norteamericano, Richard Basehart, quien tuvo destacada actuación en el filme "La strada" de Fellini, falleció hoy, a los 70 años, en el hospital local "Cedars - Sinaí", donde estaba internado como consecuencia de complicaciones en el sistema circulatorio.

El intérprete había nacido en Zanesville, Ohio, en 1919 y previamente a su ingreso como actor (1940), fue periodista y locutor radiofónico. En 1945 ganó el premio de la crítica neoyorquina por su actuación en la comedia "The hasty heart".

Su primera incursión cinematográfica fue en 1947 en "Volver a vivir" de Alfred Werker y tres años más tarde, intervino en "El reinado del terror de Anthony Mann, pero recién la crítica lo descubrió en "Catorce horas" de Henry Hathaway (1951), lo que le dio la oportunidad de desarrollar un periodo donde encarnó a hombres desequilibrados.

Posteriormente su excelente creación de "El loco" en la película "La strada" de Federico Fellini (1954), le valió un reconocimiento internacional,

LA "JACKSONMANIA" EN CANADA

MONTREAL, 18 (UPI).— La "Jacksonmania" se extendió a Canadá. Más de 100 fanáticos de Michael Jackson rompieron vidrios y dañaron automóviles en una confrontación con un número casi similar de policías en las afueras del Estadio Olímpico, donde se efectuaba anoche el segundo concierto del popular cantante estadounidense.

Siete jóvenes fueron acusados de provocar desórdenes, dijo el teniente de la policía de Montreal, Jacques Lacerte.

El incidente comenzó cuando el personal de seguridad dispersó a un grupo sin boletos que trataba de forzar la entrada al estadio, donde 50.000 personas se encontraban asistiendo al concierto de Jackson.

Los revoltosos rompieron varias ventanas del estadio y dañaron automóviles estacionados

Alberto de Mendoza en Otro Estreno

De Mendoza, Boy Olmi y Viviana Farjer en "Los tigres".

Mañana se conocerá otro estreno nacional. Se trata de "Los tigres de la memoria", basado en una novela de Juan Carlos Martelli y dirigida por Carlos Gallettini y Carlos Martín. Son intérpretes Alberto de Mendoza, Olga Zubarry, Carlos Carella, Carlos Muñoz, Raúl Parini, Gigi Rúa, Hugo Caprera, Boy Olmi, Eduardo Camacho, Edgardo Suárez, Pablo Brichta, José María López, Felipe Méndez, Jorge D'Elía y Andrea Barbieri, entre otros.

En el filme, cuyo libreto fuera escrito durante más de tres meses por Juan Carlos Martelli y Carlos Gallettini, se remarca la consecuencia familiar del drama político que se empezaba a vivir: el choque de dos generaciones enfrentadas por una violencia que las sobrepasaba, la amenaza de la extorsión y la muerte, la impunidad del poder y la corrupción.

● **NOVELA PREMIADA**

La novela que dio origen al filme, fue premiada en 1973 por Editorial Sudamericana y el diario "La Opinión", contando con el jurado más importante de las últimas tres décadas: Julio Cortázar, Rodolfo Walsh, Augusto Roa Bastos y Juan Carlos Onetti.

La película, que se conocerá en los cines Monumental, Santa Fe II y Lorena, tiene música de José Luis Castiñeira de Dios, artista argentino radicado en Francia, que fue contratado especialmente para componer y dirigir los 36 temas musicales de esta producción, que fueron grabados en los estudios Panda por el ingeniero de sonido Amikar Chilavert. Entre los solistas intervinientes, están Tomas Tichauer, B. Zollhoffer, Ricardo Lew, Adalberto Cevasco y el pianista Aquiles Roggero.

PREOCUPACION EN SAN SEBASTIAN

SAN SEBASTIAN España, 18 (EFE).— Al promediar la XXXII edición del festival de cine de San Sebastián, su director, Carlos Gortari, adjudicó la apatía reinante a la preocupación provocada en el País Vasco por la posible extradición de Francia de siete presuntos miembros de ETA.

Refiriéndose a los problemas que debe afrontar como responsable del certamen donostiarra, Gortari dijo que uno de los que más le preocupan es **la decisión argentina de no participar en el festival debido a diferencias de criterio sobre la película que debía representar a este país.**

● **PREFERENCIA**

El Instituto Nacional del Cine de Argentina, propuso el filme "Darse cuenta", de Alejandro Doria, y las autoridades del certamen se inclinaron por "Cuarteles de invierno", de Lautaro Murúa.

Gortari consideró que esta discrepancia no debería afectar los acuerdos previsto sobre cooperación cinematográfica entre España y el país americano, que debían firmarse esta semana en Madrid.

● **BUENA PROGRAMACION**

El director del festival valoró positivamente el desarrollo ténico del mismo a los cinco días de su inauguración. "Se han proyectados películas excelentes y la programación es buena", dijo.

Hoy, se presentaron en la sección oficial "Regreso a la órbita", filme soviético de Alexander Surin, que narra una aventura espacial de dos cosmonautas en un lenguaje intimista, aunque empañado por concesiones al "realismo socialista".

Con relación a la proyección de "Un ruso en Nueva York", del soviético nacionalizado norteamericano, Paul Mazurski, filme que arremete violentamente contra el sistema de su país de origen, Surin dijo en una rueda de prensa que no podía hablar en serio de esa película.

"Distorsiona enormemente la vida en mi país", dijo, "y no entiendo por que se la muestra en un fetival donde deben reinar la concordia y la colaboración.".

La otra película fue "Fandy o Fandy" del checoslovaco Karel Kachyna, un viejo conocido del festival que ganó en 1971 la "Concha de oro".

Su personaje principal es un joven que se busca a sí mismo y toda la historia se desarrolla en el marco irónico que es tradicional en la narrativa de ese país.

PALABRAS CRUZADAS

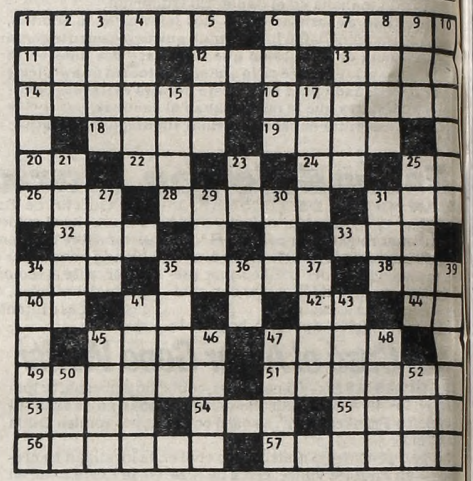

HORIZONTAL

1) Manada de bueyes. 6) Cinto para llevar los cartuchos. 11) Superior de un monasterio. 12) Corriente de agua que desemboca en el mar. 13) Ciudad de Inglaterra. 14) Género de arañas corredoras. 16) Bobo, mentecato. 18) Hijo de Adán y Eva. 19) Hijo de Jacob (Biblia). 20) Nota musical. 22) Y, en francés. 24) Del verbo ser. 25) Letra 'p', en el alfabeto griego. 26) Rey legendario de Troya. 28) Tercer estómago del rumiante. 31) Parte del ave. 32) Muy distraido. 33) Que no admite división. 34) Alga filamentosa. 35) Polo positivo de un generador de electricidad. 38) Persona encargada de educar al niño. 40) Simbolo del radio. 41) Lengua provenzal. 42) Conjunción negativa. 44) Ante Meridiano (Abrev.). 45) Estado de la India. 47) Hoguera que servía para los sacrificios. 49) Impuesto, contribución. 51) Hacer pasar al estado de óxido. 53) Anestésico. 54) Piel del rostro humano. 55) Acaudalada. 56) Ninfa de los ríos y fuentes. 57) Soldar acero al hierro.

VERTICAL

1) De poca importancia. 2) Río de Siberia. 3) Anona de la India. 4) Ladrillo secado al sol. 5) Gran lago salado de Asia. 6) Todo lo que es o existe. 7) Niños pequeños. 8) Unir. 9) Impar. 10) Carencia de orejas. 15) Cercado, valla. 17) Limpieza, higiene. 21) Aceituna. 23) Nota musical. 25) Ribera arenosa del mar. 27) Poema lírico. 29) Isla inglesa del mar de Irlanda. 30) Adipsia. 31) Medida de longitud. 34) Principio. 35) Chinoa de los mexicanos. 36) Pronombre personal. 37) Onice, piedra. 39) Posarse en el agua un hidroavión. 41) Madriguera donde vive el oso. 43) Calabaza de forma ovolde. 45) Arbol grande de las Antillas. 46) Que no tiene brillo. 47) Charca de agua estancada. 48) Aceptar la herencia. 50) Del verbo atar. 52) Aquí.

(La solución mañana)

(Solución del problema anterior)

VUELVE NINO MANFREDI

Mañana se estrenará en el cine Ambassador la comedia italiana "Spaghetti con salsa", protagonizada por Nino Manfredi y dirigida por Guilio Paradisi. Se basa en un hecho real ocurrido en Londres y Manfredi encarna a un inmigrante italiano que trabaja en un restaurante típico, especializado en comidas italianas, que sueña con independizarse y en forma de cooperativa abrir un nuevo local.

"REGRESO SIN GLORIA"

Para mañana en los cines Iguazú, Autocine Buenos Aires y Neptuno de Mar del Plata, está anunciada la reposición de "Regreso sin gloria", una de las mejores películas norteamericanas de esta década, que interpretan Jane Fonda y Jon Voight, acompañados por Bruce Dern, Robert Ginty, Penelope Milford y Robert Carradine. Dirigió el destacado Hal Ashby con guión de Waldo Salt y Robert C. Jones.

TELEVISION

9.30 (7) TELESCUELA TECNICA
Ciclo educativo.

10.30 (7) BUENOS DIAS, SALUD
Dr. Eduardo Lorenzo, María Amuchástegui.

(11) DIBUJOS
Programa infantil.

11.00 (7) JARDINCITO - Infantil
Gachi Ferrari

(9) LA SALUD DE NUESTROS HIJOS
Dr. Mario Socolinsky. Tema de hoy: "Qué es la genética".

(11) PLAZA SESAMO II! - Infantil.
Raúl Rossi.

11.30 (7) PRIMER INFORME - Informativo
Cecilia Laratro, Carlos Nahón.

(9) TESTIMONIOS - Informativo
Nicolás Kazansew, Teté Coustarot.

(11) ESPIANDO POR EL MUNDO - Documental
Juan Schroeder.

(13) LA GRANJA DE CAROZO Y NARIZOTA
Infantil con dibujos animados.

12.00 (7) EL AGENTE DE CIPOL - Serie
Robert Vaughn, David McCallum. Capítulo de hoy: "El asunto del submarino".

(9) SWAT - Serie
Robert Urich.

(11) LA NOTICIA - Informativo
"Primera edición". Juan Carlos Rousselot.

12.30 (13) LOS TRES CHIFLADOS - Infantil

13.00 (7) CORDIALMENTE - Periodístico
Juan Carlos Mareco.

(9) AMO Y SEÑOR - Teleteatro
Arnaldo André, Luisa Kuliok.

(11) EL SHOW DE LA VIDA - Interés general
Héctor Larrea.

(13) REALIDAD '84 - Informativo
Ramón Andino.

14.00 (9) DALLAS - Serie
Larry Hagman.

(11) YOLANDA LUJAN - Teleteatro
Verónica Castro, Víctor Laplace.

(13) EL ESPEJO... PARA QUE LA GENTE SE MIRE
Cesar Mascetti.

14.30 (7) CAFE CON CANELA - Femenino
Canela.

15.00 (9) LADRON SIN DESTINO - Serie
Robert Wagner.

(11) TRAMPOSA - Teleteatro
Pablo Alarcón, Mariana Karr.

15.30 (7) LOS ANGELES DE CHARLIE - Serie
Kate Jackson, Jacklyn Smith.

16.00 (2) AMADA - Teleteatro
Libertad Lamarque, Ariel Keller.

(9) DAR EL ALMA - Teletatro
Raúl Rizzo, Cecilia Maresca.

(11) NUESTRO CINE
"El crimen de Oribe". Roberto Escalada.

16.30 (7) MUCHAS COSAS - Infantil
Gachi Ferrari.

17.00 (2) SOLO DIBUJOS
Programa infantil.

(9) TELEJUEGOS - Infantil
Cecilia Charré.

(13) LOS DIBUJOS DE PELITO
Dibujos animados.

18.00 (2) EL GRAN CHAPARRAL - Serie
Leif Erickson, Cameron Mitchell.

(9) SEPTIMO GRADO - Teleteatro
Cristina Lemercier.

(11) CUATRO HOMBRES PARA EVA - Teleteatro
Alberto Closas, Erica Wallner.

(13) PELITO - Teleteatro
Adrián Suar, Leandro Martínez.

18.30 (7) LOS PITUFOS - Infantil
Dibujos animados.

19.00 (2) MUSICA TOTAL - Musical
Marcelo Bello, Lia Rosa Abeijon.

(7) EL SIMIO DE ORO - Serie
Stephen Collins, Jeff Mackay. Capítulo de hoy: "El joven simio".

(9) NUEVEDIARIO - Informativo
Daniel Mendoza, Juan Carlos Pérez Loizeau.

(11) LA NOTICIA - Informativo
"Edición nacional". Jorge Marchetti.

(13) PALOMA HAY UNA SOLA - Telecomedia.
Nora Cárpena, Marty Cosens.

20.00 (2) KUNG FU - Serie
David Carradine, Radamés Pera.

(7) MESA DE NOTICIAS - Humorístico
Juan Carlos Mesa, Beatriz Bonnet.

(9) SUPER AGENTE 86 - Serie
Dom Adams, Barbara Feldon.

(11) M.A.S.H. - Serie
Alan Alda, Mike Farrel.

(13) BUENAS NOCHES ARGENTINA - Informativo
Equipo periodístico de la emisora.

20.55 (9) GILA: QUE SE PONGA
Microprograma humorístico.

21.00 (2) LAS CALLES DE SAN FRANCISCO - Serie
Karl Malden, Michael Douglas.

(7) 30 MILLONES - Informativo
Roberto Maidana.

(9) GRANDES VALORES DEL TANGO
Invitados de hoy: Lucía Miranda, Mario Sapag, Salvador Striano. Conducción: Silvio Soldán.

(11) NO TOCA BOTON - Humorístico
Alberto Olmedo, Susana Traverso.

(13) LAS 24 HORAS
"Emisión especial por las 150 emisiones".

22.00 (2) STARSKY Y HUTCH - Serie
David Soul, Paul Michael Glaser.

(7) LOS GRINGOS - Teleteatro
Miguel Angel Solá, Carlos Carella, Julio De Grazia, O. Terranova.

(13) RENACIMIENTO DEL CINE ARGENTINO

22.30 (9) REMINGTON STEELE - Serie
Stephanie Zimbalist, Pierce Brosnan. Capítulo de hoy: "El monte de los acerados viñedos".

(11) LOS GRANDES - Periodístico
Invitado de hoy: Jorge Fontana. Conducción: Antonio Carrizo.

23.00 (2) A SOLAS - Periodístico
Hugo Guerrero Marthineitz.

(7) SITUACION LIMITE - Teleteatro
"Vocaciones". Dora Baret, Federico Luppi, Oscar Martínez, Lito Cruz.

23.30 (9) LOS SORPRENDENTES ANIMALES
Hechos insólitos.

(11) LA NOTICIA - Informativo
"Síntesis". Enrique Landi.

(13) CINEGRAFIA - Interés general
Alan Pauls, Daniel Guebel.

24.00 (7) TRASNOCHE
"Petrocelli". Barry Newman. Capítulo de hoy: "Cuatro por la senda escabrosa".

(13) PRIMERA HORA - Informativo
Horacio Galloso.

El Presidente del BHN Anuncia la Construcción de Otras 7.000 Unidades en el Ambito Provincial

MAS VIVIENDAS PARA CORDOBESES

"Sentimos la profunda satisfacción de entregar a familias de argentinos lo que es la seguridad de haber concretado en vida, el acceso a lo que reza en nuestra constitución. La vivienda es un derecho social básico que tenemos que garantizarle a todos los habitantes, tal vez por la sola condición de seres humanos".

Así se expresó el presidente del Banco Hipotecario Nacional, doctor **Aníbal Reinaldo**, en el acto de entrega de viviendas financiadas por la institución crediticia en la ciudad de Córdoba.

Asistieron a dicha cermonia el señor vicegobernador de la provincia, a cargo de la gobernación, **Edgardo Grosso**, el presidente de la Cámara de Diputados, **Elvio Molardo**, el presidente del Consejo Deliberante de la comuna local, a cargo de la intendencia, **Fernando Montoya** y otras autoridades e invitados especiales.

Durante la ceremonia también dijo el doctor Reinaldo que el gobierno nacional ha puesto especial énfasis en estos primeros meses en atender al subsector vivienda en "esta difícil administración de la escasez".

"En esta provincia de Córdoba, por ejemplo, se están construyendo 4.100 casas con créditos otorgados por el Banco, si a eso le agregamos las 3.700 unidades habitacionales que se están construyendo a través del Instituto Provincial con los recursos del FONAVI, se muestra bien a las claras que estamos en la tarea de por lo menos congelar el déficit que se produce anualmente".

"Fundamentalmente, a través de nuestra gestión queremos volcar también en la práctica del hecho cotidiano, lo que es nuestro sentimiento de federalismo bien entendido. Todo aquello que decíamos antes del 30 de octubre y que formaba parte de la plataforma de un partido político, ahora es ya la plataforma de todo el pueblo y estamos totalmente resueltos a cumplirlo al pie de la letra. Fue por ello, que cuando elegimos el nombre de Reactivación para nuestra primera operatoria fue porque en ese momento ese era el leit motiv que determinaba nuestro accionar, cual era ayudar a reactivar nuestra economía con la marcha ascendente de este sector de la construcción que todavía está caído".

"Cuando esa operatoria se ponga en práctica y dentro de pocas semanas ocurrirá, está en la letra escrita de su articulado esto que anunciábamos antes del 30 de octubre".

Finalizó sus palabras el doctor Reinaldo, expresando que "seguramente en esta gestión, pueblo y gobierno arribaremos a la misión propuesta y cuando evaluemos en los lapsos en que hay que medir los tiempos de la historia —al culminar el período constitucional— seguramente cuando en el 89 evaluemos la misión encomendada por el pueblo el 30 de octubre, el saldo será muy a favor. A favor de ese pueblo que confió en sus instituciones, que confió en la democracia y que siempre va a seguir en esa tesitura, para que se destierren para siempre en la Argentina las noches negras de las tiranías y de las dictaduras no elegidas por nadie".

RECLAMO NEUQUINO AL GOBIERNO CENTRAL: FALTA DE RESPUESTAS

NEUQUEN.— La Federación de Entidades Empresarias Neuquinas (FEEN) hizo llegar al presidente Raúl Alfonsín un documento exponiendo inquietudes que dicho sector considera de carácter prioritario.

Señalan su preocupación ante la falta de respuesta por parte de las autoridades nacionales, en la orbita de la Secretaría de Industria, para poner en vigencia al régimen de promoción industrial.

"El funcionamiento del régimen financiero", prosigue el documento entregado aquí a la prensa, "con las restricciones actuales, impide a las economías regionales contar con la ayuda crediticia necesaria para logar su plena reactivación, a efectos de crear las condiciones propicias para estimular las inversiones productivas".

Alude también a "trabas burocráticas" en Vialidad Nacional para cristalizar la importante obra de la ruta 40. Por último califica como de "imprescindible necesidad" para la región la construcción de un nuevo puente carretero sobre el Río Neuquén y de la autopista complementaria de la ruta Nacional 22, en el tramo Cipolletti - Aeropuerto internacional del Neuquén.

Barcazas: Un Record de Santafesinos

SANTA FE.— El puerto de Santa Fe ha registrado un mayor cargamento de exportación a bordo de barcazas que en buques de ultramar, hecho que ocurre por primera vez en su historia, desde 1911 en su emplazamiento actual y aun desde 1885, cuando el mismo funcionaba en Colastine.

La situación puede encontrar justificación en las especiales condiciones que se presentaron en la ruta de ultramar del Río Paraná, como consecuencia de los extraordinarios aportes sedimentarios que fueron provocados por los sucesivos picos de crecida de 1982 y 1983 último.

Tal situación dio lugar a que debiera transportarse por intermedio de barcazas ante las dificultades que ciertos pasos representaban para la navegación de ultramar, no obstante estimaciones fundadas efectuadas por círculos exportadores y navieros señalaron que mas de 500 mil toneladas de granos fueron desviadas por vía terrestre hasta otros puertos, ante la insuficiencia de las barcazas para absorver ese volumen de carga.

Esta circunstancia revela la excepcionalidad de la modalidad barcacera como única instancia para Santa Fe, ya que de haberse contado con las profundidad para posibilitar la salida de buques de 24 pies, ese medio millón de toneladas hubiera sido absorbido por aproximadamente 25 ultramarinos, cuya operación hubiera demandado poco más de 40 días, en las circunstancias actuales en que se dispone de un solo elevador, pero mucho menos con los dos en actividad, cosa que ocurrirá el año próximo.

Radicación de Industrias Brasileñas

CORONEL VIDAL.— El intendente municipal de Mar Chiquita, Horacio Marcelloni (UCR), manifestó el domingo que "hay varias industrias originarias de Brasil, que quieren radicarse en esta zona".

● **"PEDIDOS TECNICOS"**

Marcelloni señaló en declaraciones a los periodistas, que "inicialmente se han formulado una serie de pedidos de orden técnico para determinar áreas de radicación, lo cual ha sido motivo de un estudio por parte de los departamentos correspondientes de la municipalidad de Mar Chiquita".

● **MAS PRECISIONES**

Dijo que "en los próximos días, a través de nuevos contactos, se podrán dar más precisiones sobre las características de las industrias que pretenden instalarse en esta zona".

Consideró que "la radicación de este tipo de actividad significará un gran impulso de reactivación para la zona sudeste y en especial nuestro partido".

● **"MAS CASAS"**

Asimismo, Marcelloni, anunció que "hemos gestionado ante las autoridades nacionales, la construcción de 140 viviendas para el partido de Mar Chiquita. Esto significará también un motivo reactivador y permitirá la ocupación de mano de obra a la población de este distrito, aparte de ofrecer unidades habitacionales para Pira, Vidal, Vivoratá y otras áreas, a través del sistema del Fondo Nacional de Vivienda (FONAVI).

CHACO: "TODO INDICA QUE HAY PETROLEO"

RESISTENCIA.— El diputado nacional Rubén Cantor (UCR-Chaco) dijo ante sus pares provinciales Onofre Briz de Sánchez, Carlos Lestani y Adam Pedrini, del justicialismo, que "todo parecería indicar que tendremos petróleo" en el Chaco.

Cantor explicó a sus colegas diputados nacionales sobre el estado de los trabajos de exploración de petróleo en la zona de Las Breñas, a unos 250 kilómetros de Resistencia.

Según el diputado radical, existe firme decisión de continuar con la exploración petrolífera en territorio chaqueño, y más concretamente con la perforación de uno de los pozos que se detuvo a los 3.500 metros de profundidad.

La continuación de los trabajos, indicó Cantor, dependerá de la aprobación del presupuesto y la obtención de los equipos necesarios.

En la zona de Las Breñas, de donde es oriundo Cantor, existen firmes indicios de existencia de hidrocarburos, de acuerdo con los estudios sismológicos y estratigráficos que efectuara Yacimientos Petrolíferos Fiscales (YPF).

ANCHOITA: CONDICIONAN PRECIOS MAXIMOS

MAR DEL PLATA.— El presidente de la Sociedad de Patrones Pescadores de Mar del Plata, Cayetano Arcidiácono, declaró ayer que "no estamos produciendo al máximo anchoita, porque los industriales no pueden absorber todo el producto que podamos capturar".

Arcidiácono afirmó que "esto es directa consecuencia de que la industria está condicionada por precios máximos que ha fijado la Secretaría de Comercio para el envasado en general".

Manifestó que "mañana martes habrá una importante reunión en Buenos Aires, donde los funcionarios de la Secretaría de Comercio dialogarán con los industriales conserveros y por supuesto con el sector pesca. A través de esta reunión seguramente se concretarán definiciones, para encarar una producción a pleno en pesca costera".

Se indicó que en materia de costos, "hay un desajuste bastante claro. El promedio de 1983-84 fue de 230 pesos argentinos por cajón de 40 kilogramos, lo que daría un precio de 40 pesos argentinos por kilogramo. El precio que se ha obtenido en la actualidad, no supera los 35 pesos argentinos por kilogramo, lo cual no satisface las exigencias primarias de los costos de producción".

A su vez el director del Mercado Nacional de Concentración Pesquera, Julio César D'Augerot, señaló que "el tema de la anchoita deberá quedar resuelto a breve plazo, porque básicamente el período de producción está limitado, por razones naturales, a no más de 45 días, y en segundo término porque en un país donde la industria pesquera es de importancia trascendente, no puede paralizarse".

D'Augerot dijo que "es necesario promover el consumo, levantando el índice per cápita, estimado en escalas limitadas, cuando la producción se calcula en 25 millones de latas de conservas anuales".

MENDOZA: DESARROLLAN GRAN ACTIVIDAD HUESPEDES COREANOS

MENDOZA.— Con el objeto de hacer conocer proyectos de desarrollo industrial y agrícola y además estudiar las características de esta provincia, continuó su actividad aquí una delegación coreana integrada por el embajador de ese país, Soo Woo Ryee, y el secretario general del movimiento rural "Saemaul Undong" (Movimiento para la Nueva Comunidad), Kyung Huan Chun.

● **MOVIMIENTO COMUNITARIO**

Chun, hermano del presidente de ese país, dijo que el movimiento que representa "es comunitario y de desarrollo", y que "trata de conseguir el desarrollo integral de cada zona, agrícola e industrialmente, para incentivar el progreso del país y el bienestar de sus habitantes".

"Con este movimiento —dijo— se enseña a sacar algo de la nada y podemos asegurar que nunca hemos perjudicado a nadie. Se nos pidió que enseñemos nuestro sistema en Africa y en muchos países que necesitan desarrollarse y en la actualidad existen líderes en distintos lugares que hacen conocer nuestro Saemaul Undong".

● **VARIAS REUNIONES**

La delegación coreana, que está integrada también por el vicepresidente de la Cooperación Nacional de Agricultura, Ho Sun Han, y el director de Investigaciones del Instituto de Economía Rural, Do Il Chun, se reunirá hoy con el gobernador mendocino, Felipe Llaver, tras realizar una visita a las instalaciones de la Bodega y Viñedos Giol.

EXPOSICION

Lleno Total en La Pampa

SANTA ROSA (La Pampa).— Más de 25 mil personas visitaron este fin de semana la 58° Exposición Agrícola, Ganadera, Comercial e Industrial realizada aquí por la Asociación Agrícola de La Pampa.

Las ventas de los reproductores tuvo en la jornada del sábado una notable pesadez como consecuencia de la adopción por parte de los cabañeros de un precio base lo que impidió agilidad y quedaron muchos ejemplares sin cambiar de dueños.

La raza Santa Gertrudis tuvo este año el precio más alto de toda la exposición al lograrse 410 mil pesos por el gran campeón puro de pedigree "Pampeano 255" de Raimundo y Faustino Diaz, adquirido por la cabaña "La nevada". El reservado de gran campeón expuesto por Abel Delahaye fue adquirido en 300 mil pesos.

GIOL INICIO NUEVO OPERATIVO DE COMPRA DE VINOS; PRECIOS

MENDOZA— Bodegas y Viñedos Giol inició un nuevo operativo de compras de vínos en el mercado de traslado y elaboradores por cuenta de terceros, siendo éste, el décimoprimero de la cosecha 1984.

Los vinos tintos especiales serán pagados a 22 pesos; blancos especiales a 22 pesos; blancos de blancas a 18 pesos; blancos aromáticos a 17 pesos y blancos escurridos a 15 pesos en el mercado de maquileros.

En el mercado de traslado, la bodega comprará vinos tintos y blancos finos —con certificado de la variedad vitícola y zona de origen— a 22 pesos; tintos reservas Malbeck a 20 pesos; tintos "A" y Malbeck a 16 pesos; blanco de blanca a 18 pesos; blancos aromáticos a 17 pesos y blancos escurridos a 15 pesos.

En el caso de elaboradores por cuenta de terceros, se recibirán ofertas en bodegas zonales, municipalidad de Lavalle y en dependencias de la Cámara de Comercio de Tupungato.

● **NUEVAS COMUNICACIONES**

Se libró al servicio público un nuevo vínculo radioeléctrico de comunicaciones que enlaza las ciudades de Neuquén, Catriel (Río Negro), y 25 de Mayo (La Pampa), anunció aquí la Empresa Nacional de Telecomunicaciones (ENTel).

Posee una capacidad de 960 canales telefónicos, que facilita a Colonia Catriel su ingreso al discado directo nacional y telefónico y la recepción de TV-color desde Buenos Aires a través de LU 92 Canal 10 de General Roca.

El radioenlace cierra un anillo de comunicaciones entre Neuquén y Santa Rosa.

CRONICA, Edición de la Mañana. Registro de la Propiedad Intelectual N° 188.181. Director: Mario Alberto Fernández. Redacción, Administración y Publicidad: Azopardo y Garay. Teléfonos: 361-1001/1051.

EXCESOS DE LA REPRESION

Revelaron Trascendentales Detalles del Informe Sobre Desaparecidos que Recibirá Alfonsín

El informe que la Comisión Nacional sobre Desaparición de Personas (CONADEP) entregará mañana al Poder Ejecutivo contendrá los nombres de unos 1.300 oficiales y suboficiales de las Fuerzas Armadas involucrados en excesos durante la represión, pero solo dos centenares de ellos serán dados a publicidad de inmediato, según pudo saberse en fuentes allegadas al organismo.

El voluminoso documento que más allá de su contenido intrínseco, constituirá uno de los hechos políticos más resonantes de la presente gestión gubernamental, resumirá la labor desarrollada durante nueve meses por la CONADEP para arrojar luz sobre lo ocurrido en el oscuro período de la lucha contra la subversión.

En esos nueve meses de labor la CONADEP recibió 8.780 testimonios y/o denuncias sobre violaciones a los derechos humanos durante el último régimen militar y pudo determinar fehacientemente los lugares, en su mayoría dependencias de las Fuerzas Armadas y de las policías Federal y provinciales, donde funcionaron centro clandestinos de detención y tortura.

De ese enorme volumen de testimonios y/o denuncias recogidas, algo más de un centenar fueron brindadas por oficiales y suboficiales de las Fuerzas Armadas y de Seguridad que participaron directamente en la lucha contra la subversión.

Los testimonios de esos oficiales y suboficiales —de **"los represores arrepentidos"** o de **"los represores con cargos de conciencia"**, según la denominación utilizada por miembros de la CONADEP y de entidades de defensa de derechos humanos— fueron considerados de **"vital importancia"** para la confección del informe que mañana se entregará al presidente Alfonsín, confió una de las fuentes consultadas.

Puntualizó, en ese sentido, que esos testimonios permitieron esclarecer muchos de los casos denunciados sobre detenidos - desaparecidos, establecer el modus operandi de los denominados **"grupos de tareas"** (comandos paramilitares y/o parapoliciales encargados del secuestro, detención y tortura de personas) y determinar con precisión el funcionamiento de numerosos centros clandestinos de detención.

El total de los testimonios y/o denuncias recogidos por la CONADEP, junto con planos de casi 260 centros clandestinos de detención y tortura, están contenidos en aproximadamente 50 mil fojas, las cuales ya fueron microfilmadas y depositadas en cajas de seguridad especiales de bancos estatales.

Cinco funcionarios de la CONADEP, bajo la supervisión directa del escritor **Ernesto Sábato** y del obispo metodista **Carlos Gattinoni**, están trabajando en la redacción de una síntesis, aproximadamente 250 páginas, que serán editadas en forma de libro para su difusión masiva a un precio accesible.

Ese libro contendrá, además, varios apéndices, que suman unas 100 páginas, con planos y fichas técnicas de los centros clandestinos de detención y tortura fehacientemente comprobados y la nómina del personal militar y de fuerzas de seguridad denunciados directamente en los testimonios de los damnificados.

Del total de los testimonios recogidos por los miembros de la CONADEP surgen, aproximadamente, 1.300 nombres de oficiales y suboficiales de las Fuerzas Armadas y de Seguridad involucrados en excesos durante la lucha contra la subversión, algunos de los cuales obtuvieron recientemente el acuerdo del Senado de la Nación para ser promovidos al grado inmediato superior.

Sin embargo, no todos esos nombres figuran en el libro que editará la CONADEP, ya que solo se incluirán los de los militares denunciados en forma directa por los detenidos - desaparecidos que luego fueron liberados; es decir, no contendrá la nómina de militares denunciados a través de terceros testimonios.

Una de las fuentes consultadas explicó que los detenidos - desaparecidos luego liberados dieron los nombres de personal militar y de fuerzas de seguridad que vieron durante su estada en los centros clandestinos de detención y tortura y también suministraron la nómina de otros oficiales y suboficiales que no vieron en esos lugares, pero que les consta que participaron por testimonios de terceros.

"Esta última tanda de nombres no figurará en el libro que editará la CONADEP, aunque sí está contenida en las 50 mil fojas de testimonios recogidos", precisó el informante, lo cual se presume que de los 1.300 nombres de militares denunciados directa e indirectamente, solo se darán inmediatamente a publicidad unos 200 ó 220.

La difusión de los nombres de los militares involucrados en excesos durante la lucha contra la subversión motivó ríspidas discusiones en el seno de la CONADEP y hasta ayer todavía no había decisión tomada si esa nómina parcial sería incluida en el resumen, de unas 15 carillas, que mañana se entregará al periodismo.

La inclusión o no de la nómina de los militares denunciados en el libro de la CONADEP también provocó discrepancias entre las ocho organizaciones defensoras de derechos humanos y en diversos partidos políticos, lo cual se refleja en el distinto grado de participación que esas organizaciones adoptarán en la concentración y posterior marcha al Palacio de Justicia y al Congreso de la Nación de mañana.

El libro, que recién saldrá a la venta en la segunda quincena del mes próximo, contendrá un prólogo escrito por Sábato, en el cual el laureado escritor, resumiendo la opinión unánime de los integrantes de la comisión que preside, hará una **"condena ética y moral del terrorismo de Estado"** y formulará **"recomendaciones"** a los poderes Ejecutivo, Legislativo y Judicial para que **"el proclamado Nunca Más sea una realidad permanente en nuestro país"**, indicó otra de las fuentes consultadas.

El primer capítulo resumirá la labor de la CONADEP desde su creación por decreto 187/83 del Poder Ejecutivo Nacional y desde su constitución formal el 27 de diciembre del año pasado.

Contendrá un pormenorizado detalle del funcionamiento de las secretarías (de denuncias, legales, archivo y documentación y procedimientos) en que dividió el organismo para un mejor cumplimiento de la tarea encomendada por el presidente Alfonsín.

Tras arduas discusiones entre los miembros de la CONADEP se decidió incluir en ese primer capítulo las **"dificultades"** que tuvieron para llegar adelante la tarea fijada, indicó otra de las fuentes consultadas al dar cuenta de **interferencias y problemas por parte de personal militar"** en el reconocimiento de los lugares donde funcionaron centros clandestinos de detención y tortura.

La segunda parte del libro estará subdividida en tres grandes capítulos, en los cuales se reflejarán los padecimientos de las personas que fueron secuestradas, luego confinadas en centros clandestinos de detención y finalmente torturadas o bien asesinadas.

Uno de los informantes explicó gráficamente que esos tres grandes capítulos **"reflejarán todo el calvario de un detenido - desaparecido"** ya que **"primero, a través de diversos testimonios, se darán a conocer las diversas formas de secuestro y detención, luego el confinamiento en centros ilegales y, por último, las torturas y los crímenes".**

Indicó que los **"grupos de tareas"** según **"el destino o las fuerzas a que pertenecían tenían distintas modalidades de operar"** lo cual se refleja en los testimonios recogidos que serán incluidos en el libro.

JUSTICIALISTAS Y LA CGT NO CONCURRIRAN A MOVILIZACION

Las conducciones oficiales del **Justicialismo Metropolitano** y de la **CGT** anunciaron ayer que **no concurrirán a la movilización convocada para mañana en apoyo al "informe Sabato"**, que ese día se entregará al Poder Ejecutivo, en tanto **la Unión Cívica Radical** ratificó su asistencia a la concentración de Plaza de Mayo aunque sin participar luego de la marcha a los Tribunales y al Congreso que realizarán los organismos defensores de los derechos humanos, otros partidos políticos y varios núcleos internos del peronismo.

En un comunicado difundido ayer por el peronismo porteño se afirma que su decisión obedece a que en la organización de la movilización **"se está desvirtuando el sentido con que inicialmente se la había concebido"** y que, por ello, **"no prestará su concurso a un acto que pueda significar la convalidación lisa y llana de la política del gobierno en materia de derechos humanos que, evidentemente, no compartimos".**

El dirigente ferroviario **Raúl Ravitti**, quien integra el Consejo Justicialista Metropolitano, informó que una actitud similar adoptó la conducción de la CGT, aclarando que esto no significa **"cuestionar en absoluto la honestidad del informe Sabato"** pero destacando que **"sostenemos la necesidad de crear una comisión bicameral que investigue los casos de violaciones de derechos humanos y que sea la justicia civil la que condene y castigue a los responsables de dichas violaciones".**

Por su parte, el titular del Comité Metropolitano de la UCR, **Jorge Gómez**, anunció que esa agrupación convoca a sus afiliados, simpatizantes y a la ciudadanía en general a reunirse mañana a las 17 frente al local de Tucumán y Rodríguez Peña para unirse luego a las columnas del comité de la juventud que se concentrarán en Corrientes y Callao.

PRESUPUESTO '85 A REFERENDUM DEL FMI 'PERDIDA DE SOBERANIA'

El bloque de diputados justicialistas denunció lo que llamó **"pérdida de soberanía"** a raíz de una decisión del Gobierno de **"someter a consideración del Fondo Monetario Internacional"** (FMI) el presupuesto nacional del año próximo, cuyo proyecto de ley todavía no fue remitido al Congreso y su contenido, se sostuvo, es **"desconocido por los legisladores".**

La afirmación al respecto fue efectuada por el diputado justicialista **Diego Guelar** en el transcurso de una conferencia de prensa convocada por el presidente del bloque, **Diego Ibáñez**, con el objeto de salir al cruce de lo que calificó como una **"campaña de difamación"** contra el peronismo y en la que negó la existencia de **"chantaje"** al radicalismo para la aprobación del presupuesto de este año.

En la misma reunión, Ibáñez ratificó la negativa de su bancada a votar un **"tratamiento preferencial"** para el presupuesto nacional de 1984 y atribuyó a una **"decisión política del gobierno"**, cuya naturaleza no precisó, la demora con que esa crucial iniciativa fue enviada para su consideración a la Cámara de Diputados.

Por su parte, Guelar adjudicó a una **"campaña de desprestigio"** que denunció su bloque el propósito de **"servir de cortina de humo"** para el cierre de las negociaciones del Gobierno con el FMI, que **"incluyeron** —opinó— **la puesta a consideración de ese organismo del presupuesto nacional de 1985".**

Guelar sostuvo que esa actitud del Gobierno implica una **"inadmisible pérdida de soberanía"** que **"será denunciada por los legisladores justicialistas cuando se debata en el recinto el proyecto de presupuesto"** y reiteró que la aprobación en general que le otorgó su bancada implica **"solamente un gesto de apoyo al primer año de gestión del gobierno".**

Frutihortícolas Levantan el Lock Out

POR GESTION DE DIPUTADOS JUSTICIALISTAS

A raíz de gestiones realizadas ante el **bloque justicialista de la Cámara de Diputados**, cuyos miembros se comprometieron a promover una norma legal que contemple sus aspiraciones, la Comisión de Cámaras, Asociaciones y Entidades Frutihortícolas, suspenderán desde mañana **el lock out** que vienen cumpliendo.

La medida de los empresarios **se había dispuesto en desacuerdo con la apertura del Mercado Central de Buenos Aires, y su implementación está afectando sensiblemente a la población por el desabastecimiento de frutas, verduras y hortalizas.**

Una delegación empresaria se hizo presente ayer en el Congreso Nacional para solicitar a los bloques parlamentarios su intervención directa a fin de lograr **"la suspensión de los efectos de toda legislación de facto que se pretende imponer para la apertura del Mercado Central de Buenos Aires, como único y obligatorio"**, según expresó un documento .

Los empresarios revelaron que los integrantes del bloque justicialista **"se comprometieron a promover ante la legislatura, una norma legal que disponga el estudio y análisis de la Ley 19.227 y normas complementarias".**

El comunicado expresó también que los diputados justicialistas **"reclamaron la necesidad de regularizar la situación legal y social de los trabajadores de carga y descarga"** y solicitaron el levantamiento de las medidas empresarias ante el desabastecimiento de productos que está sufriendo la población.

"Ante el franco diálogo y la recepción a nuestras inquietudes que encontramos en el Congreso de la Nación —agrega el documento— **nuestro sector ha accedido a suspender la protesta activa"** a partir de la hora ocho de mañana jueves.

Sin embargo, los empresarios advirtieron que **"de no mediar una solución en el plazo de diez días, el sector evaluará nuevamente la situación a efectos de tomar las medidas que crea más conveniente"** para evitar la puesta en marcha de un **"proyecto objetable desde un punto de vista técnico, económico y constitucional"**, expresaron.

● ATENTADO EN TURDERA

LA PLATA, 18 (De nuestro corresponsal).— Personas aún no identificadas consumaron hoy un atentado en el Mercado de Frutas y Hortalizas de **Turdera**, en el partido bonaerense de **Lomas de Zamora**, pero la oportuna intervención de los bomberos impidió que el fuego se propagase sobre las instalaciones.

Alrededor de las 16, los desconocidos provocaron deterioros en dependencias del mencionado mercado e, incluso, quemaron cajones de frutas, desde los cuales las llamas se extendieron a casillas de madera que son utilizadas como oficinas.

● EXIGEN CAMBIOS

Directivos de unas 50 empresas líderes resolvieron ayer plantear al Poder Ejecutivo la necesidad de revertir la actual política de precios que impulsan el ministro de Economía, **Bernardo Grinspun**, y el secretario de Comercio, **Ricardo Campero.**

Las empresas reunidas en la oportunidad fueron las de mayor facturación en el país.

Al término del encuentro, el presidente de la Unión Industrial Argentina, **Roberto Favelevic**, indicó que **"la evaluación realizada por estas compañías refleja una realidad totalmente distinta a la que señalan las autoridades oficiales".**

Pudo saberse que el cuestionamiento de las empresas líderes no alcanzó solo a la política de precios sino al conjunto de la política implementada hasta el momento por Grinspun para el tratamiento de la coyuntura.